



المطاحن
AL-MATAHIN

التقرير السنوي Annual Report

2025

لشركة البحرين لمطاحن الدقيق
For Bahrain Flour Mills



الفهرس

خارطة محتوى التقرير الإداري والمالي

المقدمة

- 04. رؤيتنا, مهمتنا, قيمنا
- 06. معلومات عامة
- 08. تقرير مجلس الإدارة
- 14. تقرير الحوكمة
- 18. أعضاء مجلس الإدارة
- 40. الإدارة التنفيذية

القوائم المالية

- 42. تقرير مدققي الحسابات
- 51. قائمة المركز المالي
- 52. قائمة الدخل الشامل
- 53. قائمة التدفقات النقدية
- 55. قائمة التغيرات في حقوق الملكية
- 56. إيضاحات حول القوائم المالية



رؤيتنا

أن نصبح المزود الرئيسي لمتطلبات المخازن
في مملكة البحرين

مهمتنا

دعم التميز في المنتج لتلبية احتياجات
الخبازين في السوق المحلية

قيمنا

- الجودة
- الأداء
- الثقة
- العلاقات طويلة الأمد

رؤيتنا, مهمتنا, قيمنا

فلسفة الشركة ومبادئها



معلومات عامة

معلومات عامة كما في 31 ديسمبر 2025



السجل التجاري أعضاء مجلس الإدارة

- 1170 (شركة مساهمة بحرينية)
- السيد باسم الساعي (الرئيس)
- السيد صلاح مشاري الكليب (نائب الرئيس)
- السيد أيمن عبدالحميد زينل
- الأنسة رعدان قاسم عبدالرسول
- السيد إياد رضا فرج
- السيد أحمد مزهر
- السيد محمد صادق آل رحمة
- السيد وائل أحمد عيتاني

المكاتب والمصنع

- مبنى رقم 1773، طريق 4236، مجمع 342
- ص.ب. 26787، ميناء سلمان، المنامة، مملكة البحرين
- هاتف 17729984، فاكس 17729312
- بريد إلكتروني: info@bfm.bh

البنوك

- بيت التمويل الكويتي ش.م.ب. (م)
- بنك البحرين الوطني ش.م.ب.
- بنك البحرين والكويت ش.م.ب.
- البنك العربي
- بنك الكويت الوطني

مدققو الحسابات

- إرنست ويونغ - الشرق الأوسط

مسجل الأسهم

- شركة البحرين للمقاصة ش.م.ب (مقفلة)

تقرير مجلس الإدارة

موجز عن إنجازات الشركة خلال العام 2025

شركة البحرين لمطاحن الدقيق ش.م.ب (المطاحن) تقرير مجلس الإدارة للسنة المالية المنتهية في 31 ديسمبر 2025

السادة المساهمون الكرام،

بالنيابة عن مجلس إدارة شركة البحرين لمطاحن الدقيق ش.م.ب (المطاحن)، يسرني أن أقدم لكم التقرير السنوي للشركة عن السنة المالية المنتهية في 31 ديسمبر 2025.

أداء الشركة والنتائج المالية

مثل عام 2025 فترة من الاستقرار وتعزيز الكفاءة التشغيلية وترسيخ التوجه الاستراتيجي للشركة. وعلى الرغم من الاضطرابات الإقليمية في سلاسل الإمداد والتقلبات العالمية المستمرة في أسواق القمح، واصلت الشركة عملياتها بصورة مستقرة وأكدت دورها الحيوي في دعم منظومة الأمن الغذائي في مملكة البحرين.

بلغ إجمالي حجم المبيعات نحو 96% من الموازنة المعتمدة، بإجمالي 125,000 طن متري. وعلى الرغم من التأثير المحدود لتوافر النخالة على إجمالي الكميات، إلا أن مبيعات الدقيق ظلت متوافقة إلى حد كبير مع الخطة المعتمدة، بما يعكس استقرار الطلب وتحسن أوضاع السوق بعد سنوات من التقلبات.

كما أبرزت الاضطرابات الإقليمية خلال العام الأهمية الاستراتيجية للحفاظ على مستويات مناسبة من مخزون القمح والمنتجات النهائية. ورغم التحديات الخارجية، استمرت عمليات استلام الشحنات دون انقطاع، وتم تطبيق نظام متابعة يومي للمخزون بالتنسيق مع الجهات المعنية، مما يعكس الإدارة المسؤولة لاستمرارية الإمدادات ودور الشركة الوطني في حماية الأمن الغذائي.

وقد تعزز الأداء المالي للشركة من خلال تعديل تعويضي تم اعتماده رسميًا في مايو 2025 وتم تمديده لعام 2026، وذلك اعترافًا بارتفاع تكاليف التحويل والاستثمارات في تحديث الأنظمة، الأمر الذي ساهم بشكل ملموس في تعزيز متانة المركز المالي للشركة.

وحققت الشركة صافي ربح عن السنة المالية المنتهية في 31 ديسمبر 2025 بلغ 1,174,895 دينار بحريني.

وبناء على هذه النتائج، يوصي مجلس الإدارة الجمعية العامة بالموافقة على ما يلي:

- توزيع أرباح نقدية بواقع 25 فلسًا للسهم الواحد (أي ما يعادل 25% من رأس المال المدفوع)، بإجمالي قدره 620,620 دينار بحريني.
- تخصيص مبلغ 60,000 دينار بحريني كمكافأة لأعضاء مجلس الإدارة.
- تخصيص مبلغ 25,000 دينار بحريني للأعمال الاجتماعية والخيرية.



وتعكس هذه التوصيات التزام المجلس بتحقيق قيمة مستدامة للمساهمين مع المحافظة على الإدارة المالية الرشيدة.

تعزيز الأسس التشغيلية

شهد عام 2025 استكمال مشروع تطوير المطحنة وزيادة الطاقة الإنتاجية في موقع ميناء سلمان، والذي أسهم في تعزيز المرونة التشغيلية وتحسين أنظمة التحكم وزيادة الطاقة الإنتاجية.

ورغم التأخيرات التي واجهها المشروع خلال السنوات السابقة نتيجة تداعيات الجائحة العالمية، فقد تم الانتهاء من المشروع بنسبة تجاوزت 5.1% فقط عن الميزانية التقديرية، مما يعكس انضباط التنفيذ وقوة الحوكمة والإشراف.

كما قامت الإدارة التنفيذية بتنفيذ عدد من التحسينات الفنية والبنية التحتية بهدف تعزيز الكفاءة التشغيلية والاستدامة، في إطار التزام الشركة بتحديث أصولها الإنتاجية وفق منهجية مدروسة في تخصيص رأس المال.

التوجه الاستراتيجي - مشروع المطحنة والصوامع الجديدة

من أبرز إنجازات عام 2025 التقدم في مشروع المطحنة والصوامع الجديدة، وذلك بعد أن تم تأمين الأرض الخاصة بالمشروع في منطقة البحرين اللوجستية (BLZ).

وقد تم خلال العام استكمال دراسة تقديرية شاملة لميزانية المشروع واعتمادها من قبل مجلس الإدارة في ديسمبر 2025. ويمثل هذا المشروع خطوة استراتيجية مهمة نحو تعزيز الأمن الغذائي طويل الأمد للمملكة، وزيادة الطاقة التخزينية، وتحديث البنية التحتية، ورفع مستوى المرونة التشغيلية.

وتستمر المناقشات مع الجهات المعنية لضمان التوافق والدعم وفق المبادئ المتفق عليها، ويؤكد المجلس التزامه بالمضي قدماً في هذا الاستثمار الاستراتيجي بصورة مسؤولة ومستدامة.

التطلعات لعام 2026

مع دخول عام 2026، تركز الشركة على:

- مواصلة التقدم في مشروع المطحنة والصوامع الجديدة.
- الاستمرار في تحسين وتحديث الأصول التشغيلية بانضباط مالي.

- تعزيز الحوكمة والامتثال والشفافية.
- رفع مستوى الجاهزية والمرونة التشغيلية.
- تحسين الصورة المؤسسية وتعزيز الوعي بالعلامة التجارية.

ويؤكد مجلس الإدارة ثقته بأن هذه الأولويات ستعزز النمو المستدام للشركة مع الحفاظ على مسؤوليتها الوطنية.

المسؤولية الاجتماعية

تواصل الشركة التزامها بدورها كمؤسسة وطنية مسؤولة. وخلال السنة المالية المنتهية في 31 مارس 2025، قدمت الشركة تبرعات معتمدة بإجمالي 24,527 دينار بحريني دعماً لعدد من الجهات الوطنية والخيرية.

وشملت الجهات المستفيدة المؤسسة الملكية للأعمال الإنسانية، والاتحاد الملكي البحريني للفروسية وسباقات القدرة، وجمعية البحرين الخيرية، ومركز عالية. وتعكس هذه المبادرات قناعة الشركة بأن النجاح المستدام يقترن بالمساهمة الفاعلة في خدمة المجتمع ودعم المبادرات الوطنية.

الشكر والتقدير

يتقدم مجلس الإدارة بأسمى آيات الشكر والعرفان إلى حضرة صاحب الجلالة الملك حمد بن عيسى آل خليفة، ملك مملكة البحرين المعظم، وإلى صاحب السمو الملكي الأمير سلمان بن حمد آل خليفة، ولي العهد نائب القائد الأعلى رئيس مجلس الوزراء، على قيادتهم الحكيمة ودعمهم المتواصل.

كما نعرب عن تقديرنا للوزراء والمسؤولين في الجهات الحكومية والرقابية على تعاونهم ودعمهم المستمر.

ونخص بالشكر والتقدير جميع موظفي الشركة على إخلاصهم وجهودهم التي أسهمت في تحقيق هذه النتائج رغم التحديات.

وانطلاقاً من التزام الشركة بأعلى معايير الشفافية والحوكمة، فقد تم إرفاق جدول يوضح مكافآت أعضاء مجلس الإدارة والإدارة التنفيذية عن السنة المالية المنتهية في 31 ديسمبر 2025 ضمن هذا التقرير.

أولاً: تفاصيل مكافآت أعضاء مجلس الإدارة:

اسم (دينار بحريني)	مكافآت الثابتة					مكافآت المتغيرة					مكافأة نهاية الخدمة	المجموع الكلي (يشمل بدل المصروفات)	بدل المصروفات	
	مكافأة الرئيس والأعضاء	مجموع بدلات حضور جلسات المجلس واللجان	رواتب	أخرى*	المجموع	bonus	خطط تحفيزية	أخرى**	المجموع					
أولاً: الأعضاء المستقلين														
1. باسم محمد الساعي	13,333	11,300	-	-	24,633	-	-	-	-	-	-	24,633	-	
2. صلاح مشاري الكليب	6,667	9,100	-	-	15,767	-	-	-	-	-	-	15,767	-	
3. أيمن عبدالحميد زينل	6,667	6,000	-	-	12,667	-	-	-	-	-	-	12,667	-	
4. اياد رضا فرج	6,667	7,900	-	-	14,567	-	-	-	-	-	-	14,567	-	
5. رعدان صالح قاسم	6,667	8,500	-	-	15,167	-	-	-	-	-	-	15,167	-	
ثانياً: الأعضاء الغير تنفيذيين / الغير مستقلين:														
6. أحمد مزهر	6,667	9,500	-	-	16,167	-	-	-	-	-	-	16,166	-	
7. وائل إيتاني	6,667	6,500	-	-	13,167	-	-	-	-	-	-	13,166	-	
8. فهد المضاحكة	5,776	5,500	-	-	10,776	-	-	-	-	-	-	10,778	-	
9. محمد صادق عيد آل رحمة	889	1,000	-	-	1,889	-	-	-	-	-	-	1,889	-	
ثالثاً: الأعضاء التنفيذيين:														
-	-	-	-	-	-	-	-	-	-	-	-	-	-	-
المجموع	60,000	64,800	-	-	124,800	-	-	-	-	-	-	124,800	-	

ثانياً: تفاصيل مكافآت الإدارة التنفيذية:

الإدارة التنفيذية (دينار بحريني)	مجموع الرواتب والبدلات المدفوعة***	مجموع المكافآت (bonus)	أي مكافآت أخرى نقدية / عينية للعام 2025	المجموع الكلي (د.ب)
أعلى ستة مكافآت من التنفيذيين بما فيهم الرئيس التنفيذي والمسؤول المالي الأعلى	368,272	40,335	19,898	428,505
مكافآت أخرى: * تشمل المزايا العينية - مبلغ محدد - المكافأة عن الأعمال الفنية والإدارية والاستشارية (إن وجدت). ** تشمل حصة عضو مجلس الإدارة من الأرباح - الأسهم الممنوحة (أدخل القيمة) (إن وجدت). *** تتضمن مكافأة نهاية الخدمة بمبلغ غير مدفوع وقدره 19,784 دينار.				
ملحوظات: 1. الإفصاح هو لأعلى ستة مدراء تنفيذيين من هم موظفون في الشركة كما في تاريخ التقرير.				



صلاح مشاري الكليب
نائب رئيس مجلس الإدارة



باسم محمد الساعي
رئيس مجلس الإدارة

22 فبراير 2026

تقرير الحوكمة

إنجازات الشركة في مملكة البحرين



شركة البحرين لمطاحن الدقيق ش.م.ب.
رقم السجل التجاري: 1-1170

تقرير الحوكمة عن السنة المالية المنتهية في 31 ديسمبر 2025

يوضح هذا التقرير التزام شركة البحرين لمطاحن الدقيق ش.م.ب. بمبادئ ميثاق حوكمة الشركات ("ميثاق الحوكمة") الصادر عن وزارة الصناعة والتجارة ودليل الرقابة العامة ("CBB Module HC") في المجلد السادس من كتاب القواعد الصادر عن مصرف البحرين المركزي، بالإضافة إلى دليل حوكمة الشركات الخاص بالشركة.

1. بيان بالإجراءات التي تم اتخاذها لاستكمال ميثاق حوكمة الشركات خلال عام 2025، وكيفية تطبيقها.

تلتزم شركة البحرين لمطاحن الدقيق ش.م.ب. بتبني وتطبيق أعلى المعايير المتعلقة بحوكمة الشركات، حيث يتم بشكل دوري مراجعة وتحديث دليل الإجراءات والسياسات الخاص بحوكمة الشركات واللوائح التنظيمية لمجلس الإدارة واللجان المنبثقة عنه وفقاً لمتطلبات كلاً من:

- ميثاق حوكمة الشركات الصادر عن وزارة الصناعة والتجارة بموجب قرار رقم (19) لسنة 2018، بتاريخ 19 مارس 2018
- دليل الرقابة العامة ("CBB Module HC") في المجلد 6 من كتاب القواعد الصادر عن مصرف البحرين المركزي

إلا أنه لم يطرأ أي تحديث خلال هذا العام.

2. بيان بتعاملات أعضاء مجلس الإدارة وأزواجهم وأبنائهم في أسهم الشركة خلال العام 2025 وفقاً للجدول التالي:

لم يكن هنالك أية تعاملات تذكر في أسهم الشركة من قبل أعضاء مجلس الإدارة أو/و أزواجهم وأبنائهم.

3. تشكيل مجلس الإدارة:

(أ) بيان تشكيل مجلس الإدارة الحالي وفقا للجدول التالي:

تنص المادة 24 من النظام الأساسي للشركة على أن يتولى إدارة الشركة مجلس إدارة لا يقل عددهم عن خمسة أعضاء ولا يزيد عن خمسة عشر عضوًا. وفي عام 31 ديسمبر 2025، كان إجمالي عدد الأعضاء المعيّنين / المنتخبين في مجلس إدارة الشركة ثمانية أعضاء:

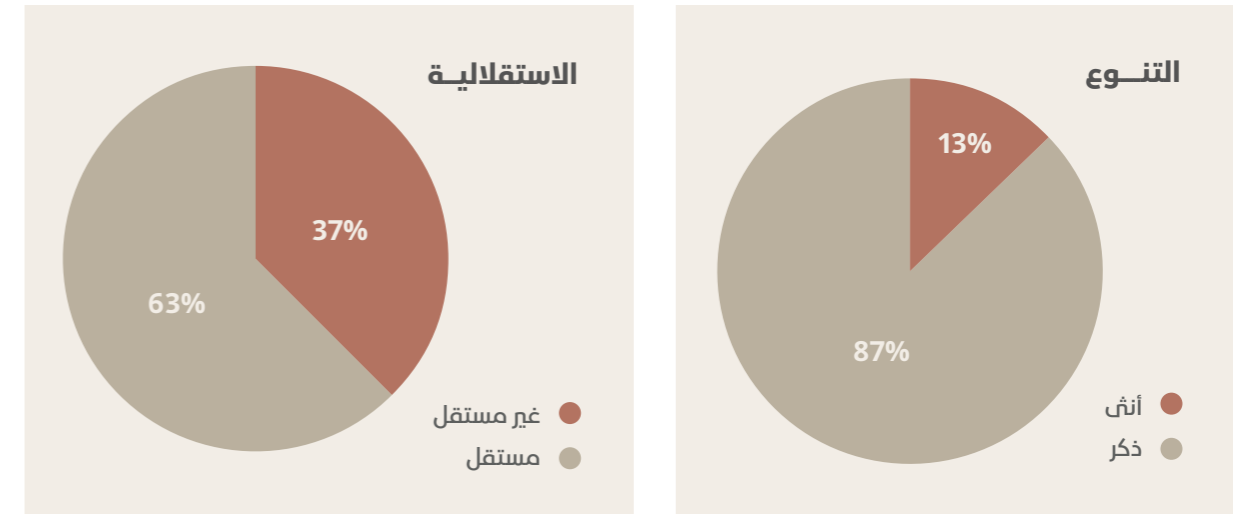

* جميع أعضاء مجلس الإدارة هم أعضاء غير تنفيذيين

(ب) مسؤوليات مجلس الإدارة:

مهام مجلس الإدارة هي تلك المنصوص عليها في قانون حوكمة الشركات لعام 2018، قانون الشركات التجارية لمملكة البحرين ودليل الرقابة العامة ("CBB Module HC") في المجلد السادس من كتاب القواعد الصادر عن مصرف البحرين المركزي، بالإضافة إلى عقد التأسيس والنظام الأساسي للشركة. تشمل واجبات مجلس الإدارة وفقاً لاختصاصاته، على سبيل المثال لا الحصر:

- الإشراف على أداء الشركة واستراتيجيتها وخطة عملها.
- التأكد من إعداد البيانات المالية التي تُفصح بدقة عن المركز المالي للشركة
- وضع آلية لتنظيم المعاملات مع الأطراف ذات العلاقة من أجل تقليل تضارب المصالح ومنع المعاملات التعسفية مع الأطراف ذات العلاقة
- تعيين وتقييم و استبدال كبار المسؤولين التنفيذيين مع الإشراف على خطة التعاقب
- مواءمة مكافآت المديرين التنفيذيين وأعضاء مجلس الإدارة الرئيسيين مع المصالح طويلة الأجل للشركة والمساهمين
- ضمان سلامة أنظمة المحاسبة والتقارير المالية للشركة، بما في ذلك المراجعة المستقلة، وأن أنظمة الرقابة المناسبة في مكانها، ولا سيما أنظمة إدارة المخاطر، والرقابة المالية والتشغيلية، والامتثال للقانون والمعايير ذات الصلة
- ضمان المعاملة العادلة للمساهمين، بما في ذلك الأقلية من المساهمين
- اعتماد السياسات المالية والتشغيلية المرتبطة بأداء أعمال الشركة وتحقيق أهدافها
- التخطيط والإشراف والمراجعة الدورية لخطط الشركة وسياساتها واستراتيجياتها وأهدافها الرئيسية
- تحديد هيكل رأس المال الأمثل للشركة والاستراتيجيات والأهداف المالية واعتماد الميزانيات السنوية
- مراجعة واعتماد مصفوفة السلطة وتفويض حدود الصلاحيات.

(ت) أنواع المعاملات الأساسية التي تتطلب موافقات المجلس

يتضمن تفويض مستويات السلطة المعتمد الأمور التي تتطلب موافقة مجلس الإدارة.



السيد باسم محمد الساعي

غير تنفيذي / مستقل منذ 2023

- رئيس مجلس الإدارة
- رئيس لجنة الترشيحات والمكافآت والحوكمة
- رئيس اللجنة التنفيذية

الخبرة

شريك ومؤسس شركة انستلاكس الخليج للألمنيوم منذ عام 1997.

المؤهلات

شهادة بكالوريوس في الهندسة الميكانيكية من جامعة بوسطن بالولايات المتحدة الأمريكية.

عضوياتهم ومناصبهم في أية شركات أخرى

- رئيس مجلس إدارة - شركة غذاء البحرين القابضة
- عضو مجلس إدارة - هيئة التنظيم العقاري
- عضو مجلس إدارة - تمكين
- نائب رئيس مجلس إدارة - شركة الخليج لدرفلة الألمنيوم (جارمكو)
- عضو مجلس الإدارة التنفيذية - غرفة تجارة و صناعة البحرين
- عضو مجلس إدارة - مجموعة كلام تيليكوم
- مدير عام و عضو مجلس إدارة - شركة بوليكون البحرين

تقرير الحوكمة عن السنة المالية المنتهية في 31 ديسمبر 2025

نبذة عن مجلس إدارة شركة البحرين لمطاحن الدقيق





السيد أيمن عبدالحميد زينل

غير تنفيذي / مستقل منذ 2017

- عضو مجلس الإدارة
- نائب رئيس لجنة التدقيق والالتزام والمخاطر

الخبرة

- يعمل كرئيس تنفيذي لشركة جلف هاندلينج (2025 - حتى الآن).
- عمل كرئيس تنفيذي للشؤون التجارية بشركة مطار البحرين (2017 - 2025).
- لديه خبرة تزيد عن 23 عامًا في المجال الإداري والمالي في دول مجلس التعاون الخليجي.
- الرئيس التنفيذي - (Real Capital) من 2012 إلى 2015.
- القائم بأعمال رئيس الشؤون المالية والإدارية - مستشار الرئيس التنفيذي - غرفة البحرين لتسوية المنازعات من 2011 إلى 2012، البحرين.
- مهندس كمبيوتر - BAE SYSTEMS من 1996 إلى 2000، الولايات المتحدة الأمريكية.

المؤهلات

- ماجستير إدارة أعمال من جامعة ويبستر، كلية الأعمال، أورلاندو، الولايات المتحدة الأمريكية.
- بكالوريوس في علوم الحاسوب من جامعة فلوريدا الجنوبية، كلية الهندسة، الولايات المتحدة الأمريكية.

عضوياتهم ومناصبهم في أية شركات أخرى

- عضو مجلس إدارة شركة عمان للتطوير من 2005 إلى 2007، عمان.
- رئيس مجلس إدارة شركة الباطنة للتنمية والاستثمار القابضة من 2004 إلى 2007، عمان.



السيد صلاح مشاري الكليب

غير تنفيذي / مستقل منذ 2015

- نائب رئيس مجلس الإدارة
- نائب رئيس اللجنة التنفيذية
- عضو لجنة الترشيحات والمكافآت والحوكمة

الخبرة

يمتلك خبرة أكثر من 40 عاماً في مجال الهندسة الميكانيكية ومجالس الإدارة.

المؤهلات

بكالوريوس في الهندسة الميكانيكية.

عضوياتهم ومناصبهم في أية شركات أخرى

- رئيس مجلس الإدارة السابق - شركة مطاحن الدقيق والمخابز الكويتية
- نائب رئيس مجلس الإدارة - بنك الكويت الصناعي
- رئيس مجلس الإدارة - الشركة الكويتية للتمويل



الآنسة رعدان صالح عبدالرسول

غير تنفيذي / مستقل منذ 2020

- عضو مجلس الإدارة
- عضو لجنة التدقيق والالتزام والمخاطر
- عضو اللجنة التنفيذية

الخبرة

- تمتلك خبرة أكثر من 11 عاماً في المالية العامة والإدارة وصنع السياسات والأطر الإجرائية.
- تشغل حالياً منصب مدير سياسة الإيرادات العامة بوزارة المالية والاقتصاد الوطني.
- نائب الرئيس التنفيذي للسياسات والعلاقات الخارجية - الجهاز الوطني للإيرادات.

المؤهلات

- ماجستير في الإدارة العامة في Aix-Marseille بالتعاون مع جامعة البحرين ومعهد البحرين للإدارة العامة.
- بكالوريوس محاسبة ومالية من الجامعة الأهلية - البحرين.

عضوياتهم ومناصبهم في أية شركات أخرى

لا يوجد.



السيد إياد رضا فرج

غير تنفيذي / مستقل منذ 2020

- عضو مجلس الإدارة
- رئيس لجنة التدقيق والالتزام والمخاطر
- عضو لجنة الترشيحات والمكافآت والحوكمة

الخبرة

- يعمل كمدير للاستثمارات والتمويل في مصرف الطاقة الأول.
- شغل منصب مدير تنفيذي في مجال تحليل الأسهم للشرق الأوسط وشمال أفريقيا لدى جولدمان ساكس الدولية.
- أنضم الى بنك أوف أمريكا ميريل لينش كمحلل أسهم.
- في عام 2004، التحق ببنك الخليج الدولي كمحلل للائتمان ثم ترقى الى منصب مدير علاقات.
- عمل في التوسيع للادوية عام 2001 كمحاسب ومطور أعمال.
- شريك - رئيس دعم المستثمرين في منطقة الشرق الأوسط وشمال إفريقيا / رئيس مكتب البحرين - Roland Berger Middle East Bahrain

المؤهلات

- ماجستير (INSEAD MBA) في إدارة الأعمال من فرنسا.
- بكالوريوس العلوم في المحاسبة من جامعة بنتلي، الولايات المتحدة الأمريكية.

عضوياتهم ومناصبهم في أية شركات أخرى

- عضو مجلس إدارة - شركة غذاء البحرين القابضة



السيد وائل أحمد عيتاني

غير تنفيذي / غير مستقل منذ 2023

- عضو مجلس الإدارة
- عضو لجنة الترشيحات والمكافآت والحوكمة

الخبرة

- يشغل منصب الرئيس التنفيذي لشركة الدواجن العامة - مملكة البحرين
- يشغل منصب الرئيس التنفيذي لشركة غذاء البحرين القابضة - مملكة البحرين.
- 31 عامًا في صناعة السلع الاستهلاكية سريعة الحركة.
- متخصص في نموذج إدارة الموزع، وهو سجل حافل في تطوير العلامات التجارية الموجهة نحو الهدف وزيادة المبيعات التي تركز على المستهلك من خلال الإدارة "العملية" عبر مناطق جغرافية مختلفة و التي تشمل دول مجلس التعاون الخليجي، الشرق الأوسط و افريقيا و الهند.
- عمل كمدير الأعمال لشركة ادج ويل بيرسونل كير(EPC) - الشرق الأوسط و أفريقيا
- عمل سابقا كالمدير التجاري لشركة انرجايزر القابضة - الشرق الأوسط و أفريقيا
- عمل كقائد فريق مشروع اطلاق شركة امبيريال توباكو - شمال أفريقيا
- أطلق سابقا شركة سوني للإلكترونيات الاستهلاكية لبلاد الشام، و ترأس مكتب بيروت
- انضم الى شركة بروكتر ان قامبل (P&G) في عام 1993 كدير تنفيذي لمبيعات الائتمان

المؤهلات

- ماجستير في الشؤون الدولية (الاقتصاد السياسي الدولي)، الجامعة اللبنانية الأميركية، لبنان (1998 - 2000)
- بكالوريوس في العلوم السياسية والإدارة العامة، الجامعة الأمريكية في بيروت، لبنان (1990 - 1993)

عضوياتهم ومناصبهم في أية شركات أخرى

لا يوجد.



السيد أحمد مزهر

غير تنفيذي / غير مستقل منذ 2022

- عضو مجلس الإدارة
- نائب رئيس لجنة الترشيحات والمكافآت والحوكمة
- عضو لجنة التدقيق والالتزام والمخاطر
- عضو اللجنة التنفيذية

الخبرة

- يشغل منصب المدير التنفيذي للاستثمارات الاستراتيجية في شركة ممتلكات البحرين القابضة (BMHC) ، مملكة البحرين.
- يمتلك أكثر من 15 عامًا من الخبرة في مجال الأسهم الخاصة مع سجل حافل في توريد وتنفيذ وإدارة شركات المحافظ عبر مجموعة متنوعة من الصناعات في منطقة الشرق الأوسط وشمال إفريقيا وجنوب شرق آسيا وأفريقيا.
- قبل انضمامه إلى ممتلكات، كان العضو المنتدب لشركة هيلوس فرفاكس بارتنز (HFP) ، حيث أشرف على الاستثمارات الجديدة وإدارة المحافظ لمنطقة جنوب إفريقيا.
- عمل أيضًا كرئيس مؤقت لإعادة الهيكلة لمجموعة AFGRI ، وهي شركة محافظة تابعة لشركة HFP وواحدة من أكبر شركات الخدمات الزراعية في جنوب إفريقيا.
- شغل أيضًا مناصب مختلفة في العديد من المنظمات الدولية مثل Emerging Capital و Fairfax Africa Holdings و Abraaj Group Partners.

المؤهلات

- ماجستير إدارة الأعمال في التمويل وريادة الأعمال من جامعة بنسلفانيا ، مدرسة وارزون.
- بكالوريوس هندسي في الهندسة الكهربائية من معهد جورجيا للتكنولوجيا.

عضوياتهم ومناصبهم في أية شركات أخرى

- رئيس مجلس إدارة - مجموعة أليستر ، أسبانيا
- عضو مجلس إدارة - بي نت (شبكة البحرين) ، البحرين
- عضو مجلس إدارة - مجموعة بيون ، بيون البحرين
- عضو مجلس إدارة - برايم ماغنيتكس القابضة ذ.م. (بريمو) ، أسبانيا



السيد فهد محمد المضاحكة

غير تنفيذي / غير مستقل (2023 - 13 نوفمبر 2025)

- عضو مجلس الإدارة
- عضو اللجنة التنفيذية

الخبرة

- يشغل منصب رئيس الشؤون المؤسسية - مجموعة طيران الخليج.
- شغل منصب مدير الشؤون الحكومية والبرلمانية - شركة ممتلكات البحرين القابضة .
- شغل منصب مدير الإدارة القانونية - تمكين
- عمل كمساعد اتصال - هيئة جودة التعليم والتدريب

المؤهلات

- ماجستير في القانون التجاري من جامعة العلوم التطبيقية في البحرين
- بكالوريوس في القانون من جامعة اليرموك بالأردن.

عضوياتهم ومناصبهم في أية شركات أخرى

لا يوجد.



السيد محمد صادق آل رحمة

غير تنفيذي / غير مستقل منذ 13 نوفمبر 2025

- عضو مجلس الإدارة
- عضو اللجنة التنفيذية

الخبرة

يعمل كمدير للإستثمارات الإستراتيجية - شركة ممتلكات البحرين القابضة

المؤهلات

- حاصل على شهادة مطل مالي معتمد (CFA), معهد المحللين الماليين المعتمدين, شارلوتسفيل, فرجينيا, الولايات المتحدة الأمريكية (2016 - 2019)
- ماجستير في العلوم المالية والمحاسبة, جامعة وستمنستر, لندن, المملكة المتحدة (2013 - 2014)
- بكالوريوس الآداب في إدارة الأعمال, جامعة ريجنس لندن (جامعة ويبستر), لندن, المملكة المتحدة (2009 - 2013)

عضوياتهم ومناصبهم في أية شركات أخرى

- عضو لجنة الترشيحات والمكافآت, مستقل - بنك الخليج المتحد - مملكة البحرين (2021 حتى الآن)
- عضو لجنة التدقيق والمخاطر, ممثل ممتلكات - شركة صلة الخليج - مملكة البحرين (2023 حتى الآن)
- رئيس لجنة التدقيق والمخاطر, ممثل ممتلكات - شركة صفاء - مملكة البحرين (2024 حتى الآن)
- عضو اللجنة التنفيذية, ممثل ممتلكات - شركة غذاء البحرين القابضة - مملكة البحرين (2024 حتى الآن)
- عضو لجنة التدقيق والمخاطر, ممثل ممتلكات - الشركة العامة للدواجن - مملكة البحرين (2024 حتى الآن)
- نائب رئيس مجلس الإدارة, ممثل ممتلكات - شركة البحرين للتنمية الزراعية - مملكة البحرين (2025 حتى الآن)

ث) بيان بما يلي:

ج) عدد اجتماعات مجلس الإدارة التي عقدت خلال السنة المالية 2025 مع بيان تواريخ انعقادها، وعدد مرات الحضور الشخصي أو عن طريق وسائل الإتصال المرئي لجميع الأعضاء مع بيان الأعضاء الحاضرين بالوكالة.

عقد المجلس ما مجموعه ثمانية اجتماعات في عام 2025، والتي عقدت في 25 فبراير، 26 مارس، 12 مايو، 17 يونيو، 13 أغسطس، 14 أكتوبر، 13 نوفمبر و 15 ديسمبر. تم عقد أربعة اجتماعات مرثياً وأربعة بالحضور الشخصي:

	السيد باسم محمد الساعي	(8 اجتماعات)
95%	السيد صلاح مشاري الكليب*	(8 اجتماعات)
100%	السيد أيمن عبدالحميد زينل*	(8 اجتماعات)
	السيد فهد المضاحكة	(6 اجتماعات)
	السيد إياد رضا فرج	(6 اجتماعات)
	الآنسة رعدان صالح عبدالرسول	(8 اجتماعات)
	السيد أحمد مزهر	(6 اجتماعات)
	السيد وائل أحمد عيتاني	(7 اجتماعات)
	السيد محمد صادق آل رحمة	(1 إجتماع)

*نسبة حضور أعضاء مجلس الإدارة المرشحين لإعادة الانتخاب

ج) بيان مهام واختصاصات مجلس الإدارة التي قامت بها الإدارة التنفيذية بناءً على تفويض من المجلس إلى الإدارة مع تحديد مدة وصلاحيات التفويض.

لم تكن هناك أية مهام واختصاصات فوضها مجلس الإدارة إلى الإدارة التنفيذية خلال عام 2025.

1. جملة مكافآت أعضاء مجلس الإدارة المدفوعة عن العام 2024.

بلغ إجمالي المكافآت المدفوعة لأعضاء مجلس إدارة الشركة عن السنة المالية المنتهية في 31 ديسمبر 2024 مبلغ إجمالي وقدره 46,815 دينار بحريني.

2. جملة مكافآت أعضاء مجلس الإدارة المقترحة عن العام 2025 والتي سيتم عرضها في اجتماع الجمعية العامة السنوي للمصادقة عليها.

يبلغ إجمالي المكافآت المقترحة لمجلس إدارة الشركة عن العام 2025 مبلغ إجمالي وقدره 60,000 دينار بحريني. وتخضع هذه المكافأة لموافقة المساهمين.

3. بيان بتفاصيل بدلات حضور جلسات مجلس الإدارة واللجان المنبثقة عنه والتي تقاضاها أعضاء مجلس الإدارة عن السنة المالية للعام 2025 وفقاً للجدول التالي: توضح الجداول أدناه أتعاب مجلس الإدارة:

مجلس الإدارة (2023-2025)			
الاسم	إجمالي بدلات حضور جلسات مجلس الإدارة واللجان المنبثقة عنه		رقم
	مجلس الإدارة واللجان	قيمة البدل (د.ب.)*	
السيد باسم محمد الساعي	• مجلس الإدارة • لجنة الترشيحات والمكافآت والحوكمة • اللجنة التنفيذية	11,300	1
السيد صلاح مشاري الكليب	• مجلس الإدارة • اللجنة التنفيذية • لجنة الترشيحات والمكافآت والحوكمة	9,100	2
السيد أيمن عبدالحميد زينل	• مجلس الإدارة • لجنة التدقيق والالتزام والمخاطر	6,000	3
السيد إياد رضا فرج	• مجلس الإدارة • لجنة التدقيق والالتزام والمخاطر • لجنة الترشيحات والمكافآت والحوكمة	7,900	4
الآنسة رعدان صالح عبدالرسول	• مجلس الإدارة • لجنة التدقيق والالتزام والمخاطر • اللجنة التنفيذية	8,500	5
السيد أحمد مزهر	• مجلس الإدارة • لجنة الترشيحات والمكافآت والحوكمة • لجنة التدقيق والالتزام والمخاطر • اللجنة التنفيذية	9,500	6
السيد وائل أحمد عيتاني	• مجلس الإدارة • لجنة الترشيحات والمكافآت والحوكمة	6,500	7
السيد محمد صادق آل رحمة (انضم في 13 نوفمبر 2025)	• مجلس الإدارة • اللجنة التنفيذية	1,000	8
السيد فهد محمد المضاحكة (حتى 13 نوفمبر 2025)	• مجلس الإدارة • اللجنة التنفيذية	5,000	8
المجموع		64,800	

ذ) جملة المكافآت المدفوعة لموظفي الإدارة التنفيذية الرئيسيين (أكبر ستة موظفين)، بما في ذلك الرواتب والفوائد والعلاوات والزيادات وخيارات الأسهم ومكافأة نهاية الخدمة والمعاشات... إلخ.

اجمالي المكافآت المدفوعة للمسؤولين التنفيذيين الرئيسيين (بما في ذلك الرواتب والمزايا الأخرى) هو 428,505 دينار بحريني. يرجى الرجوع إلى الإيضاح رقم (25) من البيانات المالية المدققة للسنة المنتهية في 31 ديسمبر 2025 للحصول على التفاصيل.

4. مدقق الحسابات الخارجي:

أ) تقديم نبذة عن مدقق حسابات الشركة للمساهمين وأدائه المهني.

تقدم شركة Ernst & Young خدمات التدقيق والاستشارات والضرائب ومخاطر الأعمال والتكنولوجيا والمخاطر الأمنية وخدمات رأس المال البشري في جميع أنحاء العالم. يعود تاريخ الشركة، وهي إحدى شركات المحاسبة الأربع الكبرى، إلى أوائل القرن العشرين. أسس الاسكتلندي آرثر يونغ والأمريكي ألوين إرنست شركتهما المنفصلتين في عامي 1906 و1903 على التوالي. اندمجت الشركتان في عام 1989. واليوم توظف الشركة أكثر من 200,000 شخص وتعمل في أكثر من 150 دولة.

تمت المراجعة وفقا للمعيار الدولي للمراجعة رقم 2410 "مراجعة المعلومات المالية المرطية من قبل مدقق مستقل عن المؤسسة". تتضمن مراجعة المعلومات المالية المرطية على توجيه استفسارات بشكل أساسي إلى الموظفين المسؤولين عن الأمور المالية والمحاسبية وإجراء مراجعة تطيلية وإجراءات مراجعة أخرى. إن نطاق المراجعة هو أقل بكثير من نطاق التدقيق الذي يتم عمله حسب معايير التدقيق الدولية.

ب) بيان الأتعاب والتكاليف الخاصة بالتدقيق أو الخدمات التي قدمها مدقق الحسابات الخارجي خلال العام 2025، إضافة إلى بيان بعدد السنوات التي قضاها كمدقق حسابات خارجي للشركة. وذلك حسب الجدول التالي:

اسم مكتب التدقيق	إرنست ويونغ
عدد السنوات التي قضاها المكتب كمدقق حسابات خارجي للشركة	3 سنوات
اسم الشريك المسنول عن تدقيق حسابات الشركة	براسانث جوفيندابورام
عدد السنوات التي قضاها الشريك المسنول عن تدقيق حسابات الشركة	سنة واحدة
إجمالي أتعاب التدقيق للبيانات المالية لعام 2025 (دينار)	20,585
أتعاب وتكاليف الخدمات الخاصة الأخرى بخلاف التدقيق للبيانات المالية لعام 2025 (دينار) إن وجدت وفي حال عدم وجود أية أتعاب أخرى يتم ذكر ذلك صراحة	3,250

خ) بيان بتفاصيل التعاملات التي تمت مع الأطراف ذات العلاقة (أصحاب المصالح) مع توضيح طبيعة العلاقة ونوع التعامل.

مدرج تفاصيل المعاملات مع الأطراف ذوي العلاقة في الإيضاح رقم (25) من البيانات المالية المدققة للسنة المنتهية 31 ديسمبر 2025.

د) الهيكل التنظيمي الخاص بالشركة بحيث يشمل الصف الأول والثاني بحد أدنى، على أن يشمل المدير العام و/أو الرئيس التنفيذي ونائب المدير العام والمدراء العاملين في الشركة.

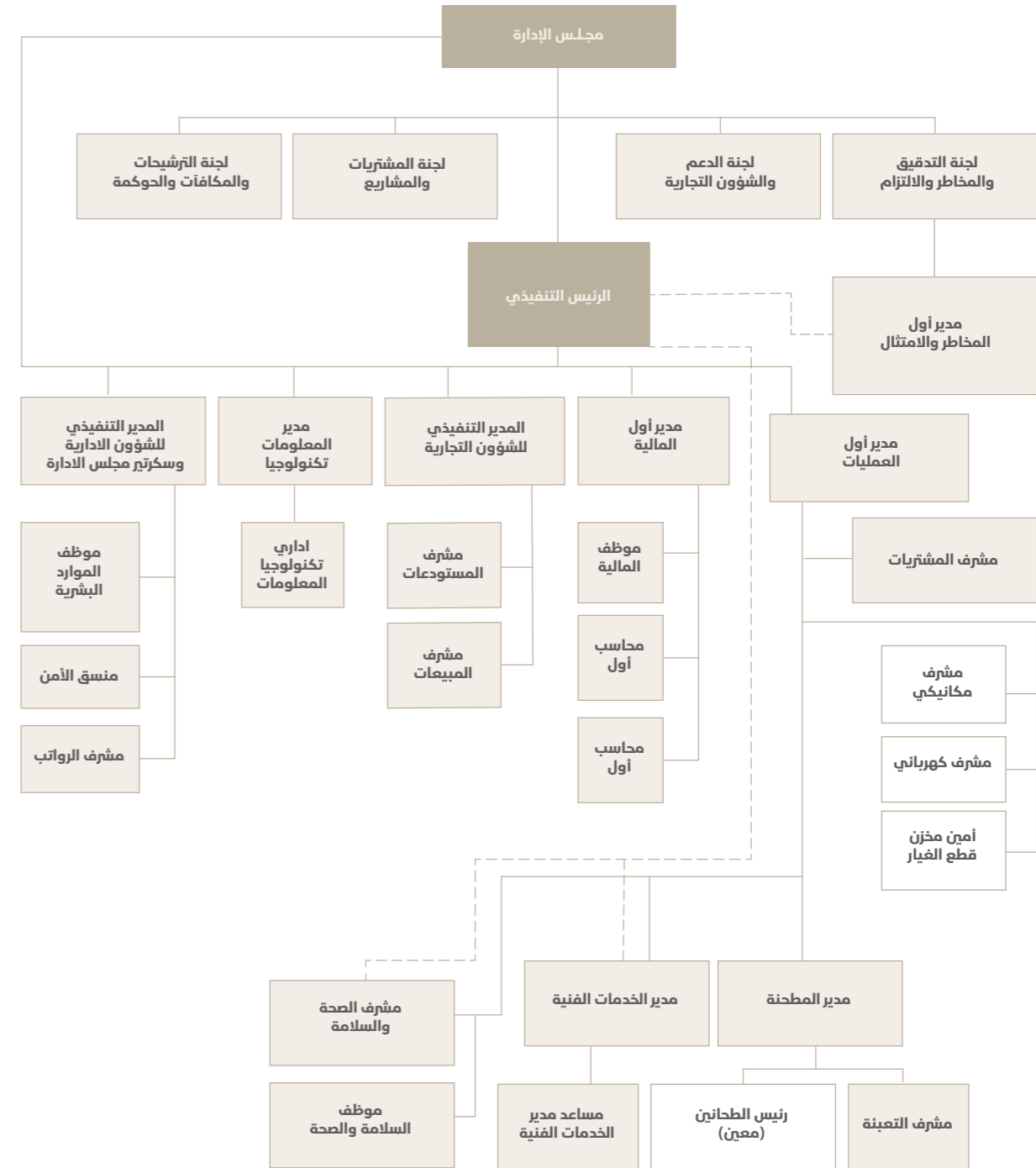

5. لجنة التدقيق والالتزام والمخاطر:

(أ) أسماء أعضاء اللجنة، وبيان اختصاصاتها والمهام الموكلة لها.

أعضاء اللجنة:

- السيد إياد رضا فرج
 - السيد أيمن عبدالحميد زينل
 - الأنسة رغدان صالح عبدالرسول
 - السيد أحمد مزهر
- رئيس اللجنة
نائب رئيس اللجنة
عضو اللجنة
عضو اللجنة

تهدف لجنة التدقيق والالتزام والحوكمة والمخاطر لمساعدة مجلس إدارة الشركة في الوفاء بمسؤولياته الرقابية، وتحديد (أ) اختيار المدقق الخارجي وتعيينه وتحديد أتعابهم وإنهاء خدماته، عند اقتضاء ذلك، خاضع لموافقة مجلس الإدارة والمساهمين، (ب) مراجعة الممارسات المحاسبية والمالية للشركة، وسلامة الرقابة المالية والرقابة الداخلية والبيانات المالية، (ج) اختيار وتعيين وإنهاء المدقق الداخلي، عند اقتضاء ذلك وتحديد الميزانية المخصصة للتدقيق الداخلي (د) الإشراف على تطبيق وتنفيذ إطار إدارة المخاطر؛ والتأكد من أن الشركة لديها ضوابط كافية لتحديد المخاطر ومراقبتها والإبلاغ عنها. تجتمع اللجنة 4 مرات على الأقل في السنة.

(ب) عدد الاجتماعات التي عقدتها اللجنة خلال السنة وتواريخها لمناقشة المسائل المتعلقة بالبيانات المالية وأي أمور أخرى، وبيان عدد مرات الحضور الشخصي للأعضاء في الاجتماعات المنعقدة.

عقدت اللجنة المنبثقة من مجلس الإدارة ما مجموعه أربعة اجتماعات في عام 2025، والتي عقدت في 23 فبراير، 11 مايو، 12 أغسطس و 9 نوفمبر. وعقد إجتماعان مرئيان و إجتماعان بالحضور الشخصي:

- السيد إياد رضا فرج
 - السيد أيمن عبدالحميد زينل
 - الأنسة رغدان صالح عبدالرسول
 - السيد أحمد مزهر
- رئيس اللجنة (4 اجتماعات)
نائب رئيس اللجنة (4 اجتماعات)
عضو اللجنة (4 اجتماعات)
عضو اللجنة (4 اجتماعات)

اسم مسئول حوكمة الشركة ومؤهلاته وتاريخ التعيين وبيان أرقام التواصل معه.

تم تعيين السيد علي عبدالإله المعلم في منصب مسؤول الحوكمة في شركة البحرين لمطاحن الدقيق ش.م.ب. اعتباراً من 4 نوفمبر 2018. السيد علي حاصل على درجة البكالوريوس في هندسة الكمبيوتر من جامعة البحرين. فيما يلي تفاصيل الاتصال:

- رقم المكتب: 17729984 رقم التحويل: 105
- رقم الهاتف المتنقل: 39244610
- البريد الإلكتروني: ali.a@bfm.bh

6. لجنة الترشيح والمكافآت والحوكمة:

(أ) أسماء أعضاء اللجنة، وبيان اختصاصاتها والمهام الموكلة لها.

أعضاء اللجنة:

- السيد باسم محمد الساعي
 - السيد أحمد مزهر
 - السيد إياد رضى فرج
 - السيد وائل أحمد عيتاني
 - السيد صلاح مشاري الكليب
- رئيس اللجنة
نائب رئيس اللجنة
عضو اللجنة
عضو اللجنة
عضو اللجنة

تهدف لجنة الترشيحات والمكافآت والحوكمة لمساعدة مجلس إدارة الشركة في الوفاء بمسؤولياته الرقابية من أجل (أ) مراجعة جميع المرشحين لعضوية مجلس الإدارة المقترحين من قبل المساهمين (ب) تقديم توصيات إلى مجلس الإدارة من وقت لآخر فيما يتعلق بالتغييرات التي تعتقد اللجنة أنها مناسبة بالنسبة لحجم وتكوين مجلس الإدارة أو أي لجنة تابعة لمجلس الإدارة، (ج) تنسيق وتنظيم التقييم السنوي لمجلس الإدارة ولجان المجلس (د) التوصية بتعيين وظائف الشاغرة في الإدارة التنفيذية بما في ذلك الرئيس التنفيذي، (هـ) الموافقة على سياسة المكافآت في الشركة ومراقبتها ومراجعتها، وتقييم الإدارة التنفيذية (و) رفع التوصيات لمجلس الإدارة من وقت لآخر بشأن التعديلات المقترحة على دليل الحوكمة الخاص بالشركة، والتي يشكل إطار عمل سياسة الحوكمة بالشركة والذي يتوافق مع ميثاق حوكمة الشركات في مملكة البحرين ومجلد قواعد مصرف البحرين المركزي. يجب أن تجتمع اللجنة مرتين في السنة على الأقل.

(ب) بيان بعدد الاجتماعات التي عقدتها اللجنة خلال السنة المالية وتواريخ انعقادها، مع بيان عدد مرات الحضور الشخصي لجميع أعضاء اللجنة.

عقدت اللجنة المنبثقة من مجلس الإدارة ما مجموعه 6 اجتماعات في عام 2025، والذي عقد في 26 يناير، 25 مارس، 16 سبتمبر، 14 أكتوبر، 10 نوفمبر و 24 ديسمبر. عقدت 4 اجتماعات مرئياً و إجتماعان بالحضور الشخصي:

- السيد باسم محمد الساعي
 - السيد أحمد مزهر
 - السيد إياد رضى فرج
 - السيد وائل أحمد عيتاني
 - السيد صلاح مشاري الكليب
- رئيس اللجنة (6 اجتماعات)
نائب رئيس اللجنة (5 اجتماعات)
عضو اللجنة (5 اجتماعات)
عضو اللجنة (6 اجتماعات)
عضو اللجنة (6 اجتماعات)

(ج) ملخص تقرير أداء اللجنة فيما يتعلق بالحوكمة خلال عام 2025.

قامت لجنة الترشيحات والمكافآت والحوكمة بمراجعة وتحديث إرشادات حوكمة الشركات، بما في ذلك مسؤوليات رئيس مجلس الإدارة، وسكرتير المجلس، ولجنة التدقيق والمخاطر والامتنال. كما شملت المراجعة إلغاء لجنة المشتريات والمشاريع ولجنة الدعم والتسويق التجاري، وتشكيل اللجنة التنفيذية.

7. لجنة المشتريات والمشاريع:

(أ) أسماء أعضاء اللجنة، وبيان اختصاصاتها والمهام الموكلة لها.

أعضاء اللجنة:

- السيد صلاح مشاري الكليب
- السيد باسم محمد الساعي
- الأئمة رغدان صالح عبدالرسول
- السيد فهد محمد المضاحكة*

*تم إستبداله في عضوية مجلس الإدارة بتاريخ 13 نوفمبر 2025.

وتهدف هذه اللجنة لمساعدة مجلس إدارة الشركة في الوفاء بمسؤولياته الرقابية فيما يتعلق بـ (أ) مشتريات القمح والمشتريات العامة الأخرى، و (ب) المشاريع الرئيسية والنفقات الرأسمالية. يجب أن تجتمع اللجنة بما لا يقل عن اجتماعين في السنة.

(ب) بيان بعدد الاجتماعات التي عقدتها اللجنة خلال السنة المالية وتواريخ انعقادها، مع بيان عدد مرات الحضور الشخصي لجميع أعضاء اللجنة.

عقدت اللجنة المنبثقة من مجلس الإدارة إجتماعاً واحداً في عام 2025 والذي إنعقد في 6 فبراير بالحضور الشخصي، ثم تم حلها بناءً على قرار مجلس الإدارة في الإجتماع المنعقد في 25 فبراير 2025.

- السيد صلاح مشاري الكليب
- السيد باسم محمد الساعي
- الأئمة رغدان صالح عبدالرسول
- السيد فهد محمد المضاحكة

- رئيس اللجنة (1 اجتماع)
- نائب رئيس اللجنة (1 اجتماع)
- عضو اللجنة (1 اجتماع)
- عضو اللجنة (1 اجتماع)

8. اللجنة التنفيذية:

تم تشكيل اللجنة التنفيذية ودمجها مع مسؤوليات لجنة المشتريات والمشاريع المنطة بناءً على قرار مجلس الإدارة في الإجتماع المنعقد في 25 فبراير 2025.

(أ) أسماء أعضاء اللجنة، وبيان اختصاصاتها والمهام الموكلة لها.

أعضاء اللجنة:

- السيد باسم محمد الساعي
- السيد صلاح مشاري الكليب
- السيد أحمد مزهر
- الأئمة رغدان صالح عبدالرسول
- السيد محمد صادق آل رحمة
- السيد فهد محمد المضاحكة*

*تم إستبداله بالسيد محمد صادق آل رحمة في عضوية مجلس الإدارة بتاريخ 13 نوفمبر 2025.

وتهدف هذه اللجنة لمساعدة مجلس إدارة الشركة في الوفاء بمسؤولياته الرقابية فيما يتعلق بـ (أ) الإشراف على الإدارة التنفيذية ووظائف الأقسام لضمان توافقها مع أهداف الشركة الاستراتيجية، والسياسات الداخلية، وإطار الحوكمة المعتمد من مجلس الإدارة، (ب) الموافقة على الاستثمارات الرأسمالية وإعادة تخصيصها ضمن الحدود المالية المحددة وفقاً للميزانية المعتمدة وحدود الحوكمة، (ج) ضمان أن تكون عمليات التخلص من الأصول الثابتة والمخزون التالف والديون المعدومة خاضعة لتوصية اللجنة التنفيذية وموافقة مجلس الإدارة، (د) الإشراف على الالتزام بدليل مناقصات وشراء ودفع القمح والموافقة على توصيات شراء القمح وفق الإجراءات المعمول بها، (هـ) الإشراف على الالتزام بسياسة الشراء والموافقة على خطط الشراء، وتقييم العروض، ومنح العقود استناداً إلى توصيات لجان الإدارة، (و) الإشراف على المشاريع الكبرى من خلال الموافقة على المقترحات والميزانيات، وإنشاء أطر الحوكمة، ومراقبة التقدم، وضمان إدارة المخاطر والرقابة الداخلية بشكل فعال و (ز) الإشراف على العلاقة الاستراتيجية للشركة مع حكومة البحرين، وتوجيه الانتقال إلى نموذج تجاري قائم على السوق، وتوفير الإشراف والتوجيه بشأن استراتيجيات النمو، والتجارية، والتسعير، واستراتيجيات السوق. يجب أن تجتمع اللجنة 4 مرات في السنة على الأقل.

ب) بيان بالمساهمين الذين يملكون 5% أو أكثر من رأس مال الشركة مع بيان اسم الشخص الطبيعي مالك الأسهم المستفيد النهائي، كما في 31 ديسمبر 2025 حسب الجدول التالي:

اسم الشخص الطبيعي المستفيد النهائي	نسبة الأسهم المملوكة من رأس مال الشركة	عدد الأسهم المملوكة	الاسم	
حكومة البحرين	65.73%	16,322,806	شركة غذاء البحرين القابضة	1
شركة مطاحن الدقيق والمخابز الكويتية	7.44%	1,848,000	شركة مطاحن الدقيق والمخابز الكويتية	2
عبدالحמיד زينل محمد زينل	8.94%	2,220,586	عبدالحמיד زينل محمد زينل	3

ج) بيان بكيفية توزيع المساهمين وفقاً لحجم الملكية كما في 31 ديسمبر 2025 حسب الجدول التالي:

نسبة الأسهم المملوكة من رأس المال	عدد الأسهم المملوكة	عدد المساهمين	ملكية الأسهم (سهم)	
13.70%	3,401,744	1,782	أقل من 50,000	1
4.19%	1,039,364	14	من 50,000 إلى أقل من 500,000	2
16.38%	4,068,586	2	من 500,000 إلى أقل من 5,000,000	3
65.73%	16,322,806	1	أكثر من 5,000,000	4

د) مساهمة أعضاء مجلس الإدارة و الإدارة التنفيذية كما في 31 ديسمبر 2025. حتى 31 ديسمبر 2025، لا يمتلك أي من أعضاء مجلس الإدارة والإدارة التنفيذية أي أسهم في الشركة.

هـ) بيان الأحداث الجوهرية التي صادفت الشركة خلال العام 2025. يرجى الإطلاع على تقرير مجلس الإدارة المرفق مع البيانات المالية السنوية المدققة لتبيان الأحداث الرئيسية التي صادفت الشركة للسنة المنتهية في 31 ديسمبر 2025.

ب) بيان بعدد الاجتماعات التي عقدتها اللجنة خلال السنة المالية وتواريخ انعقادها، مع بيان عدد مرات الحضور الشخصي لجميع أعضاء اللجنة.

عقدت اللجنة المنبثقة من مجلس الإدارة أربعة اجتماعات في عام 2025، والذي عقد في 4 مايو، 22 يوليو، 14 سبتمبر و 1 ديسمبر. عقدت 4 اجتماعات بالحضور الشخصي:

السيد باسم محمد الساعي	رئيس اللجنة	(4 اجتماعات)
السيد صلاح مشاري د	نائب رئيس اللجنة	(3 اجتماعات)
السيد أحمد مزهر	عضو اللجنة	(4 اجتماعات)
الآنسة رغدان صالح عبدالرسول	عضو اللجنة	(4 اجتماعات)
السيد محمد صادق آل رحمة	عضو اللجنة	(1 اجتماعات)
السيد فهد محمد المضاحكة	عضو اللجنة	(3 اجتماعات)

9. تفاصيل أية مخالفات مرتكبة خلال السنة المالية وبيان أسبابها (إن وجدت)، وخطة معالجتها لتجنب تكرارها مستقبلاً.

لا يوجد أية مخالفة مرتكبة خلال العام 2025.

10. بيان بالمساهمات النقدية والعينية التي قامت بها الشركة خلال العام 2025 في تنمية المجتمع المحلي والحفاظ على البيئة. (في حالة عدم وجود مساهمات فيجب ذكر أن الشركة لم تقم بأي مساهمات) مع بيان الجهات التي تلقت تلك المساهمات.

تواصلت الشركة لإتزامها بدورها كمؤسسة وطنية مسؤولة. وخلال السنة المالية المنتهية في 31 مارس 2025، قدمت الشركة تبرعات معتمدة بإجمالي 24,527 دينار بحريني دعماً لعدد من الجهات الوطنية والخيرية.

وشملت الجهات المستفيدة المؤسسة الملكية للأعمال الإنسانية، والاتحاد الملكي البحريني للفروسية وسباقات القدرة، وجمعية البحرين الخيرية، ومركز عالية. وتعكس هذه المبادرات قناعة الشركة بأن النجاح المستدام يقترن بالمساهمة الفاعلة في خدمة المجتمع ودعم المبادرات الوطنية.

11. هيكل الملكية

أ) بيان بتوزيع ملكية المساهمين كما في 31 ديسمبر 2025 (أفراد، شركات، حكومات، أو منظمات) مصنفة على النحو التالي: محلي، خليجي، عربي، وأجنبي.

تصنيف المساهم	نسبة الأسهم المملوكة		
	أفراد	شركات	حكومة أو منظمات
محلي	23.10%	2.75%	65.73%
عربي	0.76%	7.65%	-
أجنبي	0.01%	-	-
المجموع	23.87%	10.4%	65.73%

12. توضيح مدى الالتزام بأحكام ميثاق حوكمة الشركات، وفقاً للتالي:

المبدأ	غير ملتزم	ملتزم جزئياً	ملتزم كلياً	توضيح أسباب عدم الالتزام (إن وجدت)
المبدأ 1: وجود مجلس إدارة للشركة فعال ومؤهل علمياً وذو خبرة.			✓	
المبدأ 2: يجب أن يكون لدى أعضاء مجلس الإدارة والإدارة التنفيذية إخلاصاً وولاءً كامليين للشركة.			✓	
المبدأ 3: يجب على مجلس الإدارة أن يقوم بوضع قيود صارمة وشديدة على التدقيق والتقارير المالية، والرقابة الداخلية، والالتزام بالقانون.			✓	
المبدأ 4: على الشركة أن تقوم بوضع إجراءات فعالة لتعيين وتدريب وتقييم أعضاء مجلس الإدارة.			✓	
المبدأ 5: يجب على الشركة مكافأة أعضاء مجلس الإدارة وكبار المسؤولين بطريقة عادلة ومسئولة.			✓	
المبدأ 6: يجب على مجلس الإدارة وضع هيكل إداري واضح وفعال للشركة، وتحديد المسميات الوظيفية والصلاحيات والمهام والمسئوليات.			✓	
المبدأ 7: يجب على الشركة أن تتواصل مع المساهمين، وتشجعهم على المشاركة وتحترم حقوقهم.			✓	
المبدأ 8: يجب أن تقوم الشركة بالإفصاح عن حوكمتها.			✓	
المبدأ 9: تلتزم الشركات التي تقدم الخدمات الإسلامية بمبادئ الشريعة الإسلامية.			-	لا ينطبق
المبدأ 10: يجب على مجلس الإدارة التأكد من سلامة البيانات المالية المقدمة للمساهمين، من خلال الاستعانة بمدققي الحسابات الخارجيين.			✓	
المبدأ 11: يجب أن تسعى الشركة من خلال المسؤولية الاجتماعية إلى ممارسة دورها كمواطن صالح.			✓	

13. أية إفصاحات مطلوبة من قبل الجهات الرقابية.

يرجى الرجوع إلى إفصاحات الشركة على موقع بورصة البحرين.

باسم محمد الساعي
رئيس مجلس الإدارة



3 مارس 2026

الإدارة التنفيذية

مجلس الإدارة التنفيذية لشركة البحرين لمطاحن الدقيق



الإدارة التنفيذية

السيد هنري واين كريج
الرئيس التنفيذي

تاريخ الانضمام لشركة المطاحن - أبريل 2018

الخبرة

- يناير 2017 - 2018 تقديم استشارات في صناعات الطحن وتوزيع المواد الغذائية على أساس وطني في جنوب إفريقيا، تعمل أيضًا مع مورد الوجبات الخفيفة الأوروبي الراغبين في دخول السوق الأفريقية.
- 2013 - 2016 مدير العمليات - شركة هارت لاند فود ليمتد، ديربن، جنوب إفريقيا.
- 2003 - 2013 نائب المدير العام / مدير العمليات - شركة مطاحن الشوفان الأوروبية المحدودة، المملكة المتحدة.
- 2002 - 2003 مدير العمليات - شركة انجليش بروفندر المحدودة، المملكة المتحدة.

المؤهلات

- جامعة بورنماوث، المملكة المتحدة - ماجستير في إدارة الأعمال (MBA).
- اتحاد طحن الحبوب في جنوب إفريقيا - لتكنولوجيا طحن الذرة والقمح / تكنولوجيا طحن الدقيق.

هاتف : +973 1753 5455
فاكس : +973 1753 5405
manama@bh.ey.com
www.ey.com/mena
سجل تجاري رقم: 1-29977

إرنست ويونغ الشرق الأوسط
صندوق بريد 140
البرج الشرقي - الطابق 10
مركز البحرين التجاري العالمي
المنامة، مملكة البحرين



تقرير مدققي الحسابات المستقلين

إلى السادة مساهمي شركة البحرين لمطاحن الدقيق ش.م.ب.

تقرير مدققي الحسابات المستقلين إلى السادة مساهمي شركة البحرين لمطاحن الدقيق ش.م.ب.

تقرير حول تدقيق القوائم المالية

الرأي

لقد قمنا بتدقيق القوائم المالية المرفقة لشركة البحرين لمطاحن الدقيق ش.م.ب. ("الشركة")، والتي تتكون من قائمة المركز المالي كما في 31 ديسمبر 2025، وقوائم الدخل الشامل والتدفقات النقدية والتغيرات في حقوق الملكية للسنة المنتهية في ذلك التاريخ، والإيضاحات حول القوائم المالية، بما في ذلك معلومات حول السياسات المحاسبية الهامة.

في رأينا، إن القوائم المالية المرفقة تظهر بصورة عادلة، من كافة النواحي الجوهرية، المركز المالي للشركة كما في 31 ديسمبر 2025، وأدائها المالي وتدفقاتها النقدية للسنة المنتهية في ذلك التاريخ وفقاً لمعايير المحاسبة الدولية لإعداد التقارير المالية الصادرة عن مجلس معايير المحاسبة الدولي.

أساس الرأي

تمت عملية التدقيق وفقاً للمعايير الدولية للتدقيق. إن مسؤولياتنا بموجب هذه المعايير مفصلة أكثر ضمن بند مسؤوليات مدققي الحسابات حول تدقيق القوائم المالية الواردة في تقريرنا. نحن مستقلون عن الشركة وفقاً لقواعد السلوك الأخلاقي الدولية للمحاسبين المهنيين التابعة لمجلس معايير الأخلاقيات الدولية للمحاسبين (بما في ذلك معايير الاستقلال الدولية)، كما هي مطبقة على عملية تدقيق القوائم المالية للمنشآت ذات المصلحة العامة، بالإضافة إلى المتطلبات الأخلاقية الأخرى ذات الصلة بتدقيقنا للقوائم المالية للمنشآت ذات المصلحة العامة في مملكة البحرين، وقد استوفينا مسؤولياتنا الأخلاقية الأخرى وفقاً لتلك المتطلبات ووفقاً لقواعد السلوك الأخلاقي الدولية للمحاسبين المهنيين. إننا نعتقد أن أدلة التدقيق التي حصلنا عليها كافية وملائمة لتوفير أساساً لرأينا.



تقرير مدققي الحسابات المستقلين إلى السادة مساهمي
شركة البحرين لمطاحن الدقيق ش.م.ب. (تتمة)
تقرير حول تدقيق القوائم المالية (تتمة)

أمور التدقيق الرئيسية

إن أمور التدقيق الرئيسية هي تلك الأمور التي وفقاً لاجتهادنا المهني كانت الأكثر جوهرية خلال تدقيق القوائم المالية للسنة المنتهية في 31 ديسمبر 2025. لقد تمت دراسة هذه الأمور ضمن نطاق تدقيق القوائم المالية ككل، وذلك لإبداء رأينا حول هذه القوائم، ولا نبدي رأياً منفصلاً حول هذه الأمور. بالنسبة لكل أمر من الأمور الموضحة أدناه، تم تقديم تفاصيل عن كيفية معالجة هذه الأمور في عملية التدقيق في ذلك السياق.

لقد استوفينا المسؤوليات المذكورة في بند مسؤوليات مدققي الحسابات حول تدقيق القوائم المالية الواردة في تقريرنا، بالإضافة لكافة الأمور المتعلقة بذلك. بناءً عليه، فإن تدقيقنا يشمل تنفيذ الإجراءات التي تم تصميمها للاستجابة لتقييمنا لمخاطر الأخطاء الجوهرية في القوائم المالية. إن نتائج إجراءات التدقيق التي قمنا بها، بما في ذلك الإجراءات المتعلقة بمعالجة الأمور المشار إليها أدناه، توفر أساساً لرأينا حول تدقيق القوائم المالية المرفقة.

الدعم الحكومي

(راجع الإيضاح رقم 2 حول سياسة الدعم الحكومي والإيضاح رقم 19 بشأن إفصاحات الدعم الحكومي في القوائم المالية).

أمور التدقيق الرئيسية

يتم دعم منتجات الشركة من قبل حكومة مملكة البحرين ("الحكومة"). بلغ الدعم الحكومي المسجل في قائمة الدخل الشامل 12,468,706 دينار بحريني. وقد اعتبرنا ذلك من أمور التدقيق الرئيسية نظراً لأهمية مبلغ الدعم وأهمية الدعم على أعمال الشركة.

الكيفية التي تمت بها معالجة أمور التدقيق الرئيسية في عملية التدقيق

تتضمن إجراءات التدقيق التي قمنا بها، من بين أمور أخرى على ما يلي:
1. تقييم ما إذا كان الدعم المسجل من قبل الشركة يتوافق مع مذكرة التفاهم المبرمة مع الحكومة وذلك من خلال التحقق من جميع المدخلات المستخدمة في عملية احتساب الدعم الحكومي؛

تقرير مدققي الحسابات المستقلين إلى السادة مساهمي
شركة البحرين لمطاحن الدقيق ش.م.ب. (تتمة)
تقرير حول تدقيق القوائم المالية (تتمة)

2. فحص الفواتير للتأكد من أن الدعم الحكومي يتم المطالبة به وفقاً للاستحقاق الفعلي؛
3. مطابقة مبلغ مقبوضات الدعم الحكومي مع كشوف الحسابات المصرفية للشركة والتأكد من تسجيل رصيد الدعم المستحق القبض/ الدفع بشكل صحيح؛
4. تقييم مدى كفاية وملائمة الإفصاحات المتعلقة بالدعم الحكومي في القوائم المالية.

المعلومات الأخرى الواردة في التقرير السنوي للشركة لسنة 2025

تتكون المعلومات الأخرى من المعلومات الواردة في التقرير السنوي للشركة لسنة 2025، بخلاف القوائم المالية وتقرير مدققي الحسابات. إن مجلس الإدارة هم المسؤولون عن المعلومات الأخرى. وقد حصلنا قبل تاريخ هذا التقرير على تقرير مجلس الإدارة والذي يمثل جزءاً من التقرير السنوي، ومن المتوقع توفير البنود المتبقية من التقرير السنوي بعد ذلك التاريخ.

إن رأينا حول القوائم المالية لا يشمل المعلومات الأخرى وإننا لا نبدي أي شكل من أشكال التأكيد في هذا الشأن.

وفيما يتعلق بتدقيق القوائم المالية، تكمن مسؤوليتنا في قراءة المعلومات الأخرى المحددة أعلاه عندما تصبح متاحة، وعند القيام بذلك، نأخذ بعين الاعتبار ما إذا كانت هذه المعلومات تتعارض جوهرياً مع القوائم المالية أو مع معرفتنا التي حصلنا عليها من خلال عملية التدقيق أو يبدو أنها تحتوي على معلومات جوهرية خاطئة. وإذا ما استنتجنا، بناءً على العمل الذي قمنا به على المعلومات الأخرى التي حصلنا عليها قبل تاريخ تقرير التدقيق، أنها تحتوي على معلومات جوهرية خاطئة، فإنه يتوجب علينا الإفصاح عن تلك الحقيقة. ولم نلاحظ ما يتوجب الإفصاح عنه في هذا الشأن.

**تقرير مدققي الحسابات المستقلين إلى السادة مساهمي
شركة البحرين لمطاحن الدقيق ش.م.ب. (تتمة)
تقرير حول تدقيق القوائم المالية (تتمة)**

مسؤوليات مجلس الإدارة حول القوائم المالية

إن مجلس الإدارة هو المسؤول عن إعداد القوائم المالية وعرضها بصورة عادلة وفقاً لمعايير المحاسبة الدولية لإعداد التقارير المالية، وعن نظام الرقابة الداخلي الذي يراه مجلس الإدارة ضرورياً لإعداد قوائم مالية خالية من الأخطاء الجوهرية، سواء كانت ناتجة عن الاحتيال أو الخطأ.

عند إعداد القوائم المالية، يكون مجلس الإدارة مسؤولاً عن تقييم قدرة الشركة على الاستمرار كمنشأة مستمرة، والإفصاح، حيث أمكن، عن الأمور المتعلقة بمبدأ الاستمرارية بما في ذلك استخدام مبدأ الاستمرارية المحاسبي عند إعداد القوائم المالية، إلا إذا كان في نية مجلس الإدارة تصفية الشركة أو إيقاف عملياتها أو عدم وجود أي بديل واقعي آخر سوى القيام بذلك.

مسؤوليات مدققي الحسابات حول تدقيق القوائم المالية

تتمثل أهدافنا في الحصول على تأكيد معقول بأن القوائم المالية ككل خالية من الأخطاء الجوهرية، سواء كانت ناتجة عن الاحتيال أو الخطأ وإصدار تقرير تدقيق يتضمن رأينا. يعتبر التأكيد المعقول هو تأكيداً عالي المستوى، ولكنه ليس ضماناً بأن التدقيق الذي يتم وفقاً للمعايير الدولية للتدقيق سيكشف عن المعلومات الجوهرية الخاطئة عند وجودها. إن الأخطاء قد تحدث نتيجة لاحتياال أو خطأ ويتم اعتبارها جوهرية، إذا كانت منفردة أو مجمعة، يمكن أن يكون لها تأثير على القرارات الاقتصادية المتخذة من قبل مستخدمي هذه القوائم المالية.

كجزء من عملية التدقيق وفقاً للمعايير الدولية للتدقيق، فإننا نقوم بممارسة الاجتهاد المهني والحفاظ على الشك المهني في جميع مراحل التدقيق، وكما نقوم بما يلي:

- تحديد وتقييم مخاطر الأخطاء الجوهرية في القوائم المالية، سواء كانت ناتجة عن الاحتيال أو الخطأ، وتصميم وتنفيذ إجراءات تدقيق تستجيب لتلك المخاطر والحصول على أدلة تدقيق كافية وملائمة توفر أساساً لإبداء رأينا. إن مخاطر عدم اكتشاف خطأ جوهرية ناتج عن احتياال يعد أكبر من ذلك الناتج عن خطأ، لما قد يتضمنه الاحتيال من تواطؤ أو تزوير أو حذف متعمد أو تحريف أو تجاوز لنظام الرقابة الداخلي.
- فهم نظام الرقابة الداخلي المتعلق بالتدقيق وذلك لتصميم إجراءات تدقيق ملائمة في ظل الظروف القائمة وليس بهدف إبداء رأي حول مدى فعالية نظام الرقابة الداخلي للشركة.
- تقييم مدى ملائمة السياسات المحاسبية المتبعة، ومعقولية التقديرات المحاسبية والإفصاحات ذات الصلة التي قام بها مجلس إدارة الشركة.

**تقرير مدققي الحسابات المستقلين إلى السادة مساهمي
شركة البحرين لمطاحن الدقيق ش.م.ب. (تتمة)
تقرير حول تدقيق القوائم المالية (تتمة)**

- التأكد من مدى ملائمة استخدام مجلس الإدارة لمبدأ الاستمرارية المحاسبي، وبناءً على أدلة التدقيق التي تم الحصول عليها، فيما إذا كان هناك عدم يقين جوهرية مرتبط بأحداث أو ظروف قد تلقي بشكوك جوهرية حول قدرة الشركة على الاستمرار كمنشأة مستمرة. وإذا ما توصلنا إلى نتيجة بأن هناك شك جوهرية، فعلى الإشارة في تقرير التدقيق إلى الإفصاحات ذات الصلة في القوائم المالية أو تعديل رأينا إذا كانت هذه الإفصاحات غير كافية. إن استنتاجاتنا مبنية على أدلة التدقيق التي حصلنا عليها حتى تاريخ تقرير التدقيق ومع ذلك، فإن الأحداث أو الظروف المستقبلية قد تؤدي إلى عدم استمرار الشركة كمنشأة مستمرة.
- تقييم العرض العام وهيكل القوائم المالية ومحتواها بما في ذلك الإفصاحات حولها وفيما إذا كانت القوائم المالية تمثل المعاملات والأحداث الأساسية التي تحقق العرض العادل.

إننا نتواصل مع مجلس الإدارة حول عدة أمور من بينها، نطاق التدقيق وتوقيته وملاحظات التدقيق الهامة التي تتضمن أي أوجه قصور هامة في نظام الرقابة الداخلي التي يتم تحديدها من قبلنا خلال عملية التدقيق.

كما نقوم بتزويد مجلس الإدارة بما يفيد التزامنا بالمتطلبات الأخلاقية المتعلقة بالاستقلالية، ونطالع على جميع العلاقات والأمور الأخرى التي قد تؤثر على استقلاليتنا وما من شأنه أن يحافظ على هذه الاستقلالية.

من تلك الأمور التي تم التواصل بها مع مجلس الإدارة، القيام بتحديد الأمور الأكثر أهمية على تدقيق القوائم المالية للفترة الحالية والتي تمثل أمور التدقيق الرئيسية. إننا نقدم توضيحاً بشأن تلك الأمور في تقرير التدقيق مالم تمنع القوانين أو الأنظمة العامة الإفصاح عن ذلك الأمر، أو في حالات نادرة جداً والتي بناءً عليها لا يتم الإفصاح عن ذلك الأمر في تقريرنا حيث أن الآثار السلبية المتوقعة للإفصاح قد تفوق المنفعة العامة الناتجة عنه.

**تقرير مدققي الحسابات المستقلين إلى السادة مساهمي
شركة البحرين لمطاحن الدقيق ش.م.ب. (تتمة)
تقرير حول تدقيق القوائم المالية (تتمة)**

تقرير حول المتطلبات القانونية والتنظيمية الأخرى

نفيد بأن:

(أ) وفقاً لمتطلبات قانون الشركات التجارية البحريني:

1. أن الشركة تحتفظ بسجلات محاسبية منتظمة وأن القوائم المالية تتفق مع تلك السجلات؛
2. أن المعلومات المالية الواردة في تقرير مجلس الإدارة تتفق مع القوائم المالية؛
3. قد حصلنا من الإدارة على جميع الإيضاحات والمعلومات التي رأيناها ضرورية لأغراض تدقيقنا؛

(ب) لم يرد إلى علمنا خلال السنة المنتهية في 31 ديسمبر 2025 وقوع أية مخالفات لأحكام قانون الشركات التجارية البحريني أو الدليل الإرشادي لمصرف البحرين المركزي (الأحكام النافذة من المجلد رقم 6) وتوجيهات مصرف البحرين المركزي والقوانين والقرارات المتعلقة بها، وقواعد وإجراءات بورصة البحرين أو لأحكام عقد التأسيس والنظام الأساسي للشركة على وجه قد يؤثر بشكل جوهري سلباً على نشاط الشركة أو مركزها المالي.

(ج) وفقاً لما تقتضيه المادة (8) من القسم (2) من الفصل (1) من قانون حوكمة الشركات البحريني، فإننا نفيد بأن الشركة:

1. قامت بتعيين مسؤل حوكمة الشركات؛ و
2. لديها إرشادات وإجراءات مكتوبة لحوكمة الشركات معتمدة من قبل مجلس الإدارة.

الشريك المسؤل عن مهمة التدقيق الناتج عنها هذا التقرير لمدققي الحسابات المستقلين هو السيد براسانث جوفينداجورام.

براسانث جوفينداجورام

سجل قيد الشريك رقم 212
22 فبراير 2026
المنامة، مملكة البحرين

القوائم المالية

شركة البحرين لمطاحن الدقيق ش.م.ب. قائمة المركز المالي كما في 31 ديسمبر 2025

٢٠٢٤	٢٠٢٥	ايضاح
دينار بحريني	دينار بحريني	
		الموجودات
		موجودات غير متداولة
		عقارات وآلات ومعدات
		موجودات غير ملموسة
		الحق في استخدام الموجودات
		أوراق مالية استثمارية
٧,٥٤١,٢٣٣	٦,٨٦٢,٧٦٥	٤
٩٣,١١٧	٧٠,٤١٨	٥
٤,٥٥٣,٢٢٩	٤,١٤٧,٨٨٩	٦
٣,٩١٨,٤١٤	٣,٩٠٤,٢٠٥	٧
١٦,١٠٥,٩٩٣	١٤,٩٨٥,٢٧٧	
		موجودات متداولة
		أوراق مالية استثمارية
		المخزون
		ذمم تجارية مدينة وموجودات أخرى
		أرصدة لدى بنوك وودائع قصيرة الأجل ونقد
١٢,٩٩٢,٠٤١	١٢,٨٧٨,٥٤٢	٧
٥,٨٤١,٤٦٣	٥,٥٦٧,٦٩٢	٨
٣٩٦,٦٣٩	٢,٤٩٩,٨١٥	٩
٤,٣٧٧,٥٨١	٤,٧٦٣,٢٠٩	١٠
٢٣,٦٠٧,٧٢٤	٢٥,٧٠٩,٢٥٨	
٣٩,٧١٣,٧١٧	٤٠,٦٩٤,٥٣٥	
		مجموع الموجودات
		حقوق الملكية والمطلوبات
		حقوق الملكية
		رأس المال
		علاوة إصدار الأسهم
		احتياطي قانوني
		احتياطيات أخرى
		أرباح مستبقاة
٢,٤٨١,٨٧٧	٢,٤٨١,٨٧٧	١١
١,٣٥٠,٠٠٠	١,٣٥٠,٠٠٠	
١,٢٤١,٦٢٥	١,٢٤١,٦٢٥	١١
٣,٤٦٣,٦٢٨	٣,٤٦٣,٦٢٨	١١
١٨,٣٢٦,٤٦٦	١٨,٨٥٥,٧٤١	
٢٦,٨٦٣,٥٩٦	٢٧,٣٩٢,٨٧١	
		مجموع حقوق الملكية
		مطلوبات غير متداولة
		مكافآت نهاية الخدمة للموظفين
		التزامات عقد الإيجار - الجزء غير المتداول
١٤٦,٥٣١	١٥٠,٤٧٥	١٢
٤,٤٩٦,٥١٠	٤,٥٠٦,٧١٢	٦
٤,٦٤٣,٠٤١	٤,٦٥٧,١٨٧	
		مطلوبات متداولة
		التزامات عقد الإيجار - الجزء المتداول
		قرض لأجل
		ذمم تجارية دائنة ومطلوبات أخرى
		قروض تمويل الاستيراد
		مبالغ مستحقة للحكومة
		مبالغ مستلمة مقدماً من الحكومة
٢٢٦,٩٨١	٢٢٢,٠٨١	٦
٢,٢٠٢,٠٩١	٢,١٢١,٣١٨	١٣
٦١٦,٩٢٦	٥٦٥,٣٦٨	١٤
٢,٢٥٨,٤١٣	١,٠٧٣,٧٣٦	١٥
٢,٩٠٢,٦٦٩	١,٧٢١,٦٥٤	١٦
-	٢,٩٤٠,٣٢٠	١٦
٨,٢٠٧,٠٨٠	٨,٦٤٤,٤٧٧	
١٢,٨٥٠,١٢١	١٣,٣٠١,٦٦٤	
٣٩,٧١٣,٧١٧	٤٠,٦٩٤,٥٣٥	
		مجموع المطلوبات
		مجموع حقوق الملكية والمطلوبات

واين هنري كريج
الرئيس التنفيذي

صلاح محمد الكليب
نائب رئيس مجلس الإدارة

باسم الساعي
رئيس مجلس الإدارة



٢٠٢٤	٢٠٢٥	ايضاح
دينار بحريني	دينار بحريني	
٧,٦٠٥,٩٠٠	٧,٥٥٤,٦٦١	١٧ الإيرادات
(١٨,٦٠٤,٣٦٣)	(١٧,٢٣٣,٦٦٢)	١٨ تكلفة الإيرادات
(١٠,٩٩٨,٤٦٣)	(٩,٦٧٩,٠٠١)	إجمالي الخسارة قبل الدعم الحكومي
١٢,٤١٧,٧٨٣	١٢,٤٦٨,٧٠٦	١٩ الدعم الحكومي
١,٤١٩,٣٢٠	٢,٧٨٩,٧٠٥	إجمالي الربح
٣٧٠,٤٤٩	٤١١,٨٩٢	دخل تشغيلي آخر
(١,٩٩٨,٤٣٢)	(١,٩٠٧,٦٢٢)	٢٠ مصروفات عامة وإدارية
(٢٠٨,٦٦٣)	١,٢٩٣,٩٧٥	الربح (الخسارة) التشغيلية
٤٣٣,٧٥٧	(١١٣,٤٩٩)	٧ صافي التغيرات في القيمة العادلة للأوراق المالية الاستثمارية المدرجة خلال الأرباح أو الخسائر
٢١١,١٦٨	٢٣٤,٦٩٢	٢١ دخل الفوائد من الأوراق المالية الاستثمارية المدرجة بالتكلفة المطفأة - صافي
(٣٨٨,١٩٢)	(٥٧١,٢٧٢)	٢٢ تكاليف التمويل
٣٨٤,٧٢١	٣٣٠,٩٩٩	٢٣ دخل آخر
٤٣٢,٧٩١	١,١٧٤,٨٩٥	صافي الربح ومجموع الدخل الشامل للسنة
١٧,٤٣	٤٧,٣٣	٢٤ النصيب الأساسي والمخفض للسهم في الأرباح (فلس)

واين هنوي كريج
الرئيس التنفيذي

صلاح محمد الكليب
نائب رئيس مجلس الإدارة

باسم الساعي
رئيس مجلس الإدارة

٢٠٢٤	٢٠٢٥	ايضاح
دينار بحريني	دينار بحريني	
٤٣٢,٧٩١	١,١٧٤,٨٩٥	الأنشطة التشغيلية
٨٣٣,٤٨٣	٨٨٧,٣٢٠	٤ صافي الربح للسنة
٢٠,٤٨٧	٢٢,٦٩٩	٥ تعديلات للبنود التالية:
٢٦٥,٢٨٧	٤٠٥,٣٤٠	٦ استهلاك عقارات وآلات ومعدات
(٤٣٣,٧٥٧)	١١٣,٤٩٩	٧ إطفاء موجودات غير ملموسة
(٢١١,١٦٨)	(٢٣٤,٦٩٢)	٢١ استهلاك الحق في استخدام الموجودات
(٢٢١,١١٣)	(١٣١,٠٩٧)	٢٣ صافي التغيرات في القيمة العادلة للأوراق المالية الاستثمارية المدرجة من خلال الأرباح أو الخسائر
٣٨٨,١٩٢	٥٧١,٢٧٢	٢٢ دخل الفوائد من الأوراق المالية الاستثمارية المدرجة بالتكلفة المطفأة - صافي
٨٣,٤١٤	(٢,٧٥٠)	١٨ دخل فوائد على الأرصدة لدى البنوك والودائع قصيرة الأجل
-	(١,٢٩١)	٩ تكاليف التمويل
٢٨,١٤٩	٢٩,٢٣٨	١٢ (استرجاع مخصص) مخصص المخزون بطيء الحركة والمتقادم
١,١٨٥,٧٦٥	٢,٨٣٤,٤٣٣	الربح التشغيلي قبل التغيرات في رأس المال العامل
(١,٣٣٩,٥٦٣)	١٣٣,٥٠٣	تغيرات في رأس المال العامل:
(١٠,٥٩٤,٣٠٨)	(٩,٠٧٤,٥٩٧)	المخزون
(٣٢٥,٧٩٠)	(٥٣,٧٦٦)	٢٢ ذمم تجارية مدينة وموجودات أخرى
(١١,٠٧٣,٨٩٦)	(٦,١٦٠,٤٢٧)	١٢ ذمم تجارية دائنة ومطلوبات أخرى
(٣٤,٩٣٨)	(٢٥,٢٩٤)	١٢ صافي النقد المستخدم في العمليات
(١٥,٠٠٠)	(٢٤,٥٢٧)	١٢ مكافآت نهاية الخدمة المدفوعة للموظفين
(١١,١٢٣,٨٣٤)	(٦,٢١٠,٢٤٨)	١٢ تبرعات مدفوعة
(١,٤٤٧,٨٦٩)	(٢٤١,٥٦٧)	صافي التدفقات النقدية المستخدمة في الأنشطة التشغيلية
(١٧,٢٦٢)	-	الأنشطة الاستثمارية
(٢,٠٤١,٦٤١)	-	٢ شراء عقارات وآلات ومعدات، صافي
٧٥٨,٠٦٠	-	٢ شراء موجودات غير ملموسة
٢١١,٠٠٢	٢٤٨,٩٠١	٢ شراء أوراق مالية استثمارية مدرجة بالتكلفة المطفأة
٢٣٥,٤٤٣	١٣٨,٨٧٣	٢ استرداد أوراق مالية استثمارية مدرجة بالتكلفة المطفأة
(٢,٣٠٢,٢٦٧)	١٤٦,٢٠٧	٢ دخل فوائد مستلمة من الأوراق المالية الاستثمارية المدرجة بالتكلفة المطفأة - صافي
		٢ دخل فوائد مستلمة من الأرصدة لدى البنوك والودائع قصيرة الأجل
		صافي التدفقات النقدية من (المستخدمة في) الأنشطة الاستثمارية

شركة البحرين لمطاحن الدقيق ش.م.ب.
قائمة التغيرات في حقوق الملكية
للسنة المنتهية في ٣١ ديسمبر ٢٠٢٥

المجموع دينار بحريني	دينار بحريني	أرباح مستقاة دينار بحريني	احتياطيات		إيضاح	في ١ يناير ٢٠٢٥
			احتياطيات أخرى دينار بحريني	احتياطي قانوني دينار بحريني		
٢٦,٨٦٣,٥٩٦	١٨,٣٢٦,٤٦٦	٣,٤٦٣,٦٢٨	١,٢٤١,٦٢٥	١,٣٥٠,٠٠٠	إيضاح	٢,٤٨١,٨٧٧
١,١٧٤,٨٩٥	١,١٧٤,٨٩٥	-	-	-	رأس المال دينار بحريني	-
(٢٥,٠٠٠)	(٢٥,٠٠٠)	-	-	-	إصدار الأشهر دينار بحريني	-
(٦٢٠,٦٢٠)	(٦٢٠,٦٢٠)	-	-	-	علاوة	-
٢٧,٣٩٢,٨٧١	١٨,٨٥٥,٧٤١	٣,٤٦٣,٦٢٨	١,٢٤١,٦٢٥	١,٣٥٠,٠٠٠	إيضاح	٢,٤٨١,٨٧٧

المجموع دينار بحريني	دينار بحريني	أرباح مستقاة دينار بحريني	احتياطيات		إيضاح	في ١ يناير ٢٠٢٤
			احتياطيات أخرى دينار بحريني	احتياطي قانوني دينار بحريني		
٢٧,٠٧٦,٤٢٥	١٨,٥٣٩,٧٩٥	٣,٤٦٣,٦٢٨	١,٢٤١,٦٢٥	١,٣٥٠,٠٠٠	إيضاح	٢,٤٨١,٨٧٧
٤٣٢,٧٩١	٤٣٢,٧٩١	-	-	-	رأس المال دينار بحريني	-
(٢٥,٠٠٠)	(٢٥,٠٠٠)	-	-	-	إصدار الأشهر دينار بحريني	-
(٦٢٠,٦٢٠)	(٦٢٠,٦٢٠)	-	-	-	علاوة	-
٢٦,٨٦٣,٥٩٦	١٨,٣٢٦,٤٦٦	٣,٤٦٣,٦٢٨	١,٢٤١,٦٢٥	١,٣٥٠,٠٠٠	إيضاح	٢,٤٨١,٨٧٧

شركة البحرين لمطاحن الدقيق ش.م.ب.
قائمة التدفقات النقدية (تتمة)
للسنة المنتهية في ٣١ ديسمبر ٢٠٢٥

إيضاح	٢٠٢٥ دينار بحريني	٢٠٢٤ دينار بحريني
الأنشطة التمويلية		
مدفوعات الجزء الأصلي للالتزامات عقد الإيجار	(٢٢٧,٨٦٧)	(١٩١,٠٢٣)
سداد قرض لأجل	(٨٠,٧٧٣)	-
قرض لأجل تم الحصول عليه - صافي	-	٣٦٩,٢٢٠
١٥ سداد قروض تمويل الاستيراد	(٤,٤٠٥,٨٨٤)	(١٠,٢٥٢,٠٠٣)
١٥ قروض تمويل الاستيراد تم الحصول عليها	٣,٢٢١,٢٠٧	١٠,٢٩٩,٩٣٧
١٦ مبالغ مدفوعة للحكومة	(٢,٩٠٢,٦٦٩)	(٢,٠٩٣,٦٣٤)
مبالغ مستلمة مقدماً من الحكومة	١١,٨٠٢,٦٤٣	١٣,٥٩٥,٩٥٦
تكاليف التمويل المدفوعة	(٣٣٦,٣٦٨)	(٣٦٨,١٧٣)
أرباح أسهم مدفوعة	(٦٢٠,٦٢٠)	(٦٢٠,٧٥٩)
صافي التدفقات النقدية من الأنشطة التمويلية	٦,٤٤٩,٦٦٩	١٠,٧٣٩,٥٢١
صافي التغيرات في النقد وما في حكمه	٣٨٥,٦٢٨	(٢,٦٨٦,٥٨٠)
النقد وما في حكمه في ١ يناير	٤,٣٧٧,٥٨١	٧,٠٦٤,١٦١
النقد وما في حكمه في ٣١ ديسمبر	٤,٧٦٣,٢٠٩	٤,٣٧٧,٥٨١

بنود غير نقدية:

- تم استبعاد مبلغ وقدره ١٧٥,٧٣٣ دينار بحريني (٢٠٢٤: لا شيء) من التغيرات في العقارات والآلات والمعدات والذمم التجارية المدينة والذمم الأخرى.
- تم استبعاد تحويل قطع الغيار بقيمة ١٤٣,٠١٨ دينار بحريني (٢٠٢٤: لا شيء) من التغيرات في العقارات والآلات والمعدات والمخزون.
- تم تعديل المبالغ المستلمة مقدماً من الحكومة البالغ قيمتها ٧,١٤٠,٦٦٩ دينار بحريني (٢٠٢٤: ١٠,٦٨٢,٤٥١ دينار بحريني) مع الدعم المستحقة القبض.
- تم استبعاد رسملة تكاليف الاقتراض البالغ قيمتها ٢٥,٤٤٠ دينار بحريني من شراء العقارات والآلات والمعدات من السنة السابقة.
- تم استبعاد سلال الطحين المتبرع بها بقيمة ٤,٢٦٢ دينار بحريني من التغيرات في المخزون للسنة السابقة.
- تم استبعاد إثبات عقود إيجار جديدة بقيمة ٣,٦١٣,٤٩٠ دينار بحريني من التغيرات في الحق في استخدام الموجودات والتزامات عقد الإيجار للسنة السابقة.

1. معلومات الشركة والأنشطة

أسست شركة البحرين لمطاحن الدقيق ش.م.ب. ("الشركة") كشركة مساهمة بحرينية مسجلة لدى وزارة الصناعة والتجارة في مملكة البحرين بموجب السجل التجاري رقم 1170 الذي تم الحصول عليه بتاريخ 16 يوليو 1970 ومدرجة في بورصة البحرين. تأسست الشركة بموجب المرسوم الأميري المؤرخ في 9 مايو 1970، وبدأت عملياتها التجارية بتاريخ 1 مايو 1972. تتمثل الأنشطة الرئيسية للشركة في إنتاج الدقيق والمنتجات ذات الصلة التي تباع بشكل رئيسي في السوق المحلية.

تشتمل هذه القوائم المالية على نتائج الشركة للسنة المنتهية في 31 ديسمبر 2025.

المساهم الرئيسي في الشركة هو شركة غذاء البحرين القابضة ذ.م.م.، والتي تمتلك 65.73% من أسهم الشركة ("الشركة الأم"). الشركة الأم مملوكة بالكامل لشركة البحرين للاستثمار القابضة - استثمار ذ.م.م.، والتي بدورها مملوكة بالكامل لشركة ممتلكات البحرين القابضة ش.م.ب (مقفلة) ("الشركة الأم الأساسية"). تخضع الشركة الأم الأساسية لسيطرة حكومة مملكة البحرين ("الحكومة").

لقد تم اعتماد إصدار القوائم المالية وفقاً لقرار أعضاء مجلس الإدارة الصادر بتاريخ 22 فبراير 2026.

2. أسس الإعداد والسياسات المحاسبية الهامة العرف المحاسبي

تم إعداد القوائم المالية وفقاً لمبدأ التكلفة التاريخية، باستثناء قياس الأوراق المالية الاستثمارية المصنفة بالقيمة العادلة من خلال الأرباح أو الخسائر.

بيان الالتزام

تم إعداد القوائم المالية للشركة وفقاً لمعايير المحاسبة الدولية لإعداد التقارير المالية الصادرة عن مجلس معايير المحاسبة الدولية وطبقاً لأحكام قانون الشركات التجارية البحريني والدليل الإرشادي لمصرف البحرين المركزي (الأحكام النافذة من المجلد رقم 6) وتوجيهات مصرف البحرين المركزي والقوانين والقرارات المتعلقة بها وقواعد وإجراءات بورصة البحرين.

العملة الرئيسية وعملة العرض

تم عرض القوائم المالية بالدينار البحريني لكونه العملة الرئيسية وعملة العرض لعمليات الشركة.

2. أسس الإعداد والسياسات المحاسبية الهامة (تتمة)

معايير وتفسيرات جديدة ومعدلة مطبقة اعتباراً من 1 يناير 2025

إن السياسات المحاسبية المعتمدة في إعداد هذه القوائم المالية هي مطابقة لتلك المستخدمة في السنة السابقة، باستثناء بعض المعايير والتعديلات الجديدة والمعدلة المطبقة من قبل الشركة كما في 1 يناير 2025. لم تقم الشركة بالتطبيق المبكر لأي معيار أو تفسير أو تعديل جديد تم إصداره ولكنه غير إلزامي بعد.

- التعديلات التي أدخلت على معيار المحاسبة الدولي رقم 21- عدم قابلية التبادل - بشأن تأثير التغيرات في أسعار صرف العملات الأجنبية، تحدد كيفية قيام المنشأة بتقييم ما إذا كانت العملة قابلة للتبادل وكيفية تحديد سعر الصرف الفوري عند عدم وجود قابلية للتبادل. كما تتطلب التعديلات الإفصاح عن المعلومات التي تمكن مستخدمي قوائمها المالية من فهم كيفية تأثير أو التأثير المتوقع لعدم قابلية العملة للتبادل مع عملة أخرى، على الأداء المالي للمنشأة ومركزها المالي وتدفقاتها النقدية.

لم يكن لهذا التعديل أي تأثير جوهري على القوائم المالية للشركة.

معايير جديدة ومعدلة صادرة ولكنها غير إلزامية بعد

تم نشر بعض المعايير الجديدة والمعدلة الأخرى غير الإلزامية بعد لفترات إعداد التقارير المالية المنتهية في 31 ديسمبر 2025، ولم يتم تطبيقها مبكراً من قبل الشركة. تقوم الشركة بتقييم تأثير هذه المعايير الجديدة والمعدلة، وتنوي تطبيقها، حسب مقتضى الحال، في تاريخها الإلزامي:

- المعيار الدولي لإعداد التقارير المالية رقم 18 المتعلق بالعرض والإفصاح في القوائم المالية: في شهر أبريل 2024، أصدر مجلس معايير المحاسبة الدولية المعيار الدولي لإعداد التقارير المالية رقم 18، الذي يحل محل معيار المحاسبة الدولي رقم 1 المتعلق بعرض القوائم المالية. يقدم المعيار الدولي لإعداد التقارير المالية رقم 18 متطلبات جديدة للعرض ضمن قائمة الأرباح أو الخسائر، بما في ذلك المصروفات والإيرادات والمصروفات ضمن قائمة الأرباح أو الخسائر ضمن واحدة من خمس فئات: التشغيلية والاستثمارية والتمويلية وضرائب الدخل والعمليات الموقوفة، حيث تعتبر الفئات الثلاث الأولى جديدة.

كما يلزم المعيار الإفصاح عن مقاييس الأداء المحددة من قبل الإدارة حديثاً، والمصروفات الفرعية للإيرادات والمصروفات، ويتضمن متطلبات جديدة لتجميع المعلومات المالية وتصنيفها استناداً إلى "الأدوار" المحددة للقوائم المالية الأولية والإيضاحات المرفقة.

2. أسس الإعداد والسياسات المحاسبية الهامة (تتمة)
معايير جديدة ومعدلة صادرة ولكنها غير إلزامية بعد (تتمة)

بالإضافة إلى ذلك، تم إدخال تعديلات محدودة النطاق على معيار المحاسبة الدولي رقم 7 المتعلق بقائمة التدفقات النقدية والتي تتضمن تغيير نقطة البداية لتحديد التدفقات النقدية من الأنشطة التشغيلية بموجب الطريقة غير المباشرة، من "الأرباح أو الخسائر" إلى "الأرباح أو الخسائر التشغيلية" والإلغاء الاختياري المتعلق بتصنيف التدفقات النقدية من أرباح الأسهم والفوائد. بالإضافة إلى ذلك، هناك تعديلات لاحقة على العديد من المعايير الأخرى. سيصبح المعيار الدولي لإعداد التقارير المالية رقم 18 والتعديلات التي أدخلت على المعايير الأخرى إلزاميا على فترات إعداد التقارير المالية السنوية المبتدئة في أو بعد 1 يناير 2027، يسمح بالتطبيق المبكر ولكن يجب الإفصاح عنه. سيتم تطبيق المعيار الدولي لإعداد التقارير المالية رقم 18 بأثر رجعي.

المعيار الدولي لإعداد التقارير المالية رقم 19 المتعلق بالشركات التابعة دون مساءلة عامة: الإفصاحات: في شهر مايو 2024، أصدر مجلس معايير المحاسبة الدولي المعيار الدولي لإعداد التقارير المالية رقم 19، الذي يسمح للمنشآت المؤهلة باختيار تطبيق متطلبات الإفصاح المخفضة مع الاستمرار في تطبيق متطلبات الإثبات والقياس والعرض وفقا لمعايير المحاسبة الدولية لإعداد التقارير المالية الأخرى. لكي تكون المنشأة مؤهلة، في نهاية فترة إعداد التقرير المالي، يجب أن تكون المنشأة شركة تابعة كما هو محدد في المعيار الدولي لإعداد التقارير المالية رقم 10، وألا تكون خاضعة للمساءلة العامة، ويجب أن يكون لديها شركة أم (أساسية أو وسيطة) تقوم بإعداد قوائم مالية ومتاحة للاستخدام العام ومتوافقة مع معايير المحاسبة الدولية لإعداد التقارير المالية.

سيصبح المعيار الدولي لإعداد التقارير المالية رقم 19 إلزامي على فترات إعداد التقارير المالية المبتدئة في أو بعد 1 يناير 2027، مع السماح بالتطبيق المبكر.

نظرا لأن أدوات حقوق الملكية الخاصة بالشركة متداولة علنا، فإنها غير مؤهلة لاختيار تطبيق المعيار الدولي لإعداد التقارير المالية رقم 19.

التعديلات التي أدخلت على المعيار الدولي لإعداد التقارير المالية رقم 10 ومعيار المحاسبة الدولي رقم 28 - بيع أو مساهمة الموجودات بين المستثمر وشركته الزميلة أو مشروع المشترك: في شهر ديسمبر 2015، أصدر مجلس معايير المحاسبة الدولي هذه التعديلات التي توضح أنه يتم إثبات المكسب أو الخسارة الكاملة عندما يشمل عملية التحويل إلى شركة زميلة

2. أسس الإعداد والسياسات المحاسبية الهامة (تتمة)
معايير جديدة ومعدلة صادرة ولكنها غير إلزامية بعد (تتمة)

أو مشروع مشترك على نشاطا تجاريا على النحو المحدد في المعيار الدولي لإعداد التقارير المالية رقم 3 الخاص بدمج الأعمال. ومع ذلك، فإنه لا يتم إثبات أي مكسب أو خسارة ناتجة عن بيع أو مساهمة الموجودات التي لا تشكل نشاطا تجاريا، فقط إلى حد مصالح المستثمرين غير المرتبطين في الشركة الزميلة أو المشروع المشترك. وقد تم تأجيل التاريخ الإلزامي لتطبيق هذه التعديلات إلى أجل غير مسمى.

- التعديلات التي أدخلت على المعيار الدولي لإعداد التقارير المالية رقم 9 والمعيار الدولي لإعداد التقارير المالية رقم 7 - بشأن تصنيف وقياس الأدوات المالية، شهر مايو 2024، أصدر مجلس معايير المحاسبة الدولي هذه التعديلات التي تتضمن:

1. توضح أنه يتم استبعاد إثبات المطلوب المالي في "تاريخ التسوية"، أي عندما يتم الوفاء بالمطلوب ذي الصلة أو إلغاؤه أو إنتهاء مدته أو عندما يستوفي المطلوب شروط الاستبعاد. كما يدخل خيارا في السياسة المحاسبية تسمح باستبعاد المطلوبات المالية التي تتم تسويتها من خلال نظام الدفع الإلكتروني قبل تاريخ التسوية إذا تم استيفاء شروط معينة.
2. توضح حول كيفية تقييم التدفقات النقدية التعاقدية للموجودات المالية التي تشمل سمات مرتبطة بالبيئة والمجتمع والحوكمة وسمات محتملة أخرى مشابهة.
3. توضح معالجة الموجودات غير القابلة للرجوع والأدوات المرتبطة بها تعاقديا.
4. تتطلب إفصاحات إضافية بموجب المعيار الدولي لإعداد التقارير المالية رقم 7 للموجودات والمطلوبات المالية ذات الشروط التعاقدية التي تشير إلى حدث محتمل (بما في ذلك تلك المرتبطة بالبيئة والمجتمع والحوكمة)، وأدوات أسهم حقوق الملكية المصنفة بالقيمة العادلة من خلال الدخل الشامل الآخر.

ستصبح التعديلات إلزامية في فترات إعداد التقارير المالية السنوية المبتدئة في أو بعد 1 يناير 2026؛

- التحسينات السنوية التي أدخلت على معايير المحاسبة الدولية لإعداد التقارير المالية - المجلد رقم 11 - في شهر يوليو 2024، أصدر مجلس معايير المحاسبة الدولي تسعة تعديلات محدودة النطاق كجزء من عملية الصيانة الدورية لمعايير المحاسبة الدولية لإعداد التقارير المالية. تتضمن هذه التعديلات على توضيحات وتبسيطات وتصحيحات أو تغيرات تهدف إلى تحسين التوافق

2. أسس الإعداد والسياسات المحاسبية الهامة (تتمة) معايير جديدة ومعدلة صادرة ولكنها غير إلزامية بعد (تتمة)

في المعيار الدولي لإعداد التقارير المالية رقم 1 بشأن التطبيق لأول مرة للمعايير الدولية لإعداد التقارير والمعايير الدولية لإعداد التقارير المالية رقم 7 بشأن الأدوات المالية: الإفصاح والتوجيهات المصاحبة له بشأن تطبيق المعيار الدولي لإعداد التقارير المالية رقم 7 والمعيار الدولي لإعداد التقارير المالية رقم 9 بشأن الأدوات المالية والمعيار الدولي لإعداد التقارير المالية رقم 10 بشأن القوائم المالية الموحدة ومعايير المحاسبة الدولية رقم 7 بشأن قائمة التدفقات النقدية. ستصبح التعديلات إلزامية على فترات إعداد التقارير المالية المبتدئة في أو بعد 1 يناير 2026. يسمح بالتطبيق المبكر ويجب الإفصاح عنه؛ و

- العقود المرتبطة بالكهرباء المعتمدة على الطبيعة - التعديلات التي أدخلت على المعيار الدولي لإعداد التقارير المالية رقم 9 والمعيار الدولي لإعداد التقارير المالية رقم 7 - في شهر ديسمبر 2024، أصدر مجلس معايير المحاسبة الدولية تعديلات أدخلت على المعيار الدولي لإعداد التقارير المالية رقم 9 والمعيار الدولي لإعداد التقارير المالية رقم 7 - المتعلقة بالعقود المرتبطة بالكهرباء المعتمدة على الطبيعة، تنطبق التعديلات فقط على العقود المرتبطة بالكهرباء المعتمدة على الطبيعة؛ وتتضمن التعديلات على ما يلي:
- 1. توضيح تطبيق متطلبات "الاستخدام الخاص" على العقود التي تدخل ضمن نطاق التعديلات.
- 2. تعديل متطلبات التصنيف لبند التحوط في علاقة تحوط التدفقات النقدية على العقود التي تدخل ضمن نطاق التعديلات.
- 3. إضافة متطلبات إفصاح جديدة لتمكين المستثمرين من فهم تأثير هذه العقود على الأداء المالي للشركة وتدفقاتها النقدية.

ستصبح التعديلات إلزامية في فترات إعداد التقارير المالية السنوية المبتدئة في أو بعد 1 يناير 2026.

تقوم الإدارة حالياً بتقييم تأثير المعايير الجديدة والمعدلة المذكورة أعلاه على القوائم المالية للشركة.

تصنيف المتداول مقابل غير المتداول

تعرض الشركة الموجودات والمطلوبات في قائمة المركز المالي على أساس التصنيف المتداول وغير المتداول.

2. أسس الإعداد والسياسات المحاسبية الهامة (تتمة) تصنيف المتداول مقابل غير المتداول (تتمة)

يتم تصنيف الموجود على أنه متداول عندما:

- يتوقع تحقيقه أو ينوي بيعه أو استهلاكه ضمن الدورة التشغيلية الاعتيادية؛
- يحتفظ به بصورة أساسية لغرض المتاجرة؛
- يتوقع تحقيقه خلال اثني عشر شهرا بعد فترة إعداد التقرير المالي؛ أو
- يكون نقداً أو ما في حكمه ما لم يكن مقيداً من حيث إمكانية استبداله أو استخدامه لتسوية مطلوب لمدة لا تقل عن اثني عشر شهرا بعد فترة إعداد التقرير المالي.

يتم تصنيف جميع الموجودات الأخرى على أنها غير متداولة.

يتم تصنيف المطلوب على أنه متداول عندما:

- يتوقع تسويته ضمن الدورة التشغيلية الاعتيادية؛
- يحتفظ به بصورة أساسية لغرض المتاجرة؛
- يكون مستحق السداد خلال اثني عشر شهرا بعد فترة إعداد التقرير المالي؛ أو
- لا يكون هناك حق غير مشروط لتأجيل تسوية المطلوب لمدة لا تقل عن اثني عشر شهرا بعد فترة إعداد التقرير المالي.

يتم تصنيف جميع المطلوبات الأخرى على أنها غير متداولة.

قياس القيمة العادلة

تقيس الشركة الأدوات المالية، مثل استثمارات حقوق الملكية بالقيمة العادلة في تاريخ إعداد كل تقرير مالي.

القيمة العادلة هي السعر الذي سيتم استلامه لبيع موجود أو دفعه لتحويل مطلوب في معاملة منظمة بين مشاركي السوق في تاريخ القياس. ويستند قياس القيمة العادلة على افتراض بأن معاملة بيع الموجود أو تحويل المطلوب تحدث إما:

- في السوق الرئيسي للموجود أو المطلوب، أو
- في السوق الأكثر فائدة للموجود أو المطلوب في حال غياب السوق الرئيسي.

يجب أن يكون السوق الرئيسي أو السوق الأكثر فائدة متاحاً للتعامل فيه للشركة.

يتم قياس القيمة العادلة للموجود أو المطلوب باستخدام الافتراضات التي سيستخدمها المشاركون

2. أسس الإعداد والسياسات المحاسبية الهامة (تتمة) قياس القيمة العادلة (تتمة)

في السوق عند تسعير الموجود أو المطلوب، على افتراض بأن مشاركي السوق يعملون على أفضل وجه لتحقيق مصالحهم الاقتصادية.

يأخذ قياس القيمة العادلة للموجودات غير المالية بعين الاعتبار قدرة مشاركي السوق على إدراك منافع اقتصادية عن طريق استخدام الموجودات بأعلى وأفضل استخداماتها أو عن طريق بيعها إلى مشارك آخر في السوق الذي سيستخدم الموجودات بأعلى وأفضل استخداماتها.

تستخدم الشركة تقنيات التقييم المناسبة حسب الظروف والتي تتوفر لها معلومات كافية لقياس القيمة العادلة، والذي يزيد الحد الأقصى لاستخدام المدخلات ذات الصلة القابلة للرصد وتحدد من استخدام المدخلات غير القابلة للرصد.

يتم تصنيف جميع الموجودات والمطلوبات التي تقاس أو يتم الإفصاح عن قيمها العادلة في القوائم المالية ضمن التسلسل الهرمي للقيمة العادلة، بناء على أدنى مستوى لمدخلاتها ذات التأثير الجوهرية على قياس قيمتها العادلة ككل:

- المستوى 1 - الأسعار المعلنة (غير المعدلة) في الأسواق النشطة للموجودات المماثلة أو المطلوبات المماثلة؛
- المستوى 2 - تقنيات التقييم لأدنى مستوى والتي يمكن ملاحظة مدخلاتها ذات التأثير الجوهرية على قياس القيمة العادلة المسجلة إما بصورة مباشرة أو غير مباشرة؛ و
- المستوى 3 - تقنيات التقييم لأدنى مستوى والتي لا يمكن ملاحظة مدخلاتها ذات التأثير الجوهرية على قياس القيمة العادلة.

بالنسبة للموجودات والمطلوبات المثبتة في القوائم المالية على أساس متكرر، تحدد الشركة ما إذا كانت قد حدثت تحويلات فيما بين المستويات في التسلسل الهرمي من خلال إعادة تقييم تصنيفها (استنادا إلى أدنى مستوى لمدخلاتها ذات التأثير الجوهرية على قياس قيمتها العادلة ككل) في نهاية فترة إعداد كل تقرير مالي.

لغرض إفصاحات القيمة العادلة، قامت الشركة بتحديد فئات الموجودات والمطلوبات على أساس طبيعة وخصائص ومخاطر الموجودات أو المطلوبات ومستوى التسلسل الهرمي للقيمة العادلة كما هو موضح أعلاه.

2. أسس الإعداد والسياسات المحاسبية الهامة (تتمة) معاملات العملات الأجنبية

يتم مبدئياً تسجيل المعاملات بالعملات الأجنبية باستخدام أسعار الصرف الفورية للعملة الرئيسية المعنية بها السائدة بالتاريخ الذي تكون فيه المعاملة مؤهلة للإثبات لأول مرة.

يعاد تحويل الموجودات والمطلوبات النقدية المعروضة بالعملات الأجنبية باستخدام أسعار الصرف الفورية للعملة الرئيسية السائدة بتاريخ إعداد التقارير المالية. ترحل جميع الفروق الناتجة عن التسوية أو تحويل البنود النقدية إلى قائمة الأرباح أو الخسائر.

يتم تحويل البنود غير النقدية المقاسة بالتكلفة التاريخية بالعملات الأجنبية باستخدام أسعار الصرف السائدة بالتواريخ المبدئية للمعاملات. يتم تحويل البنود غير النقدية المقاسة بالقيمة العادلة بالعملات الأجنبية باستخدام أسعار الصرف السائدة بالتاريخ الذي تم فيه تحديد القيمة العادلة. يتم معاملة المكسب أو الخسارة الناتجة عن إعادة تحويل البنود غير النقدية تماشياً مع إثبات المكسب أو الخسارة الناتجة عن التغيرات في القيمة العادلة لذلك البند (أي فروق التحويل على البنود التي يتم إثبات مكسب أو خسارة قيمها العادلة في الدخل الشامل الآخر أو الأرباح أو الخسائر كما يتم إثباتها في الدخل الشامل الآخر أو الأرباح أو الخسائر على التوالي).

عند تحديد سعر الصرف الفوري المستخدم عند الإثبات المبدئي للموجودات أو المصروفات أو الدخل ذي الصلة (أو جزء منه)، أو عند استبعاد الموجودات غير النقدية أو المطلوبات غير النقدية يتعلق بالمقابل المدفوع مقدماً، فإن تاريخ المعاملة هو التاريخ الذي تقوم فيه الشركة مبدئياً بإثبات الموجودات غير النقدية أو المطلوبات غير النقدية الناتجة عن المقابل المدفوع مقدماً. إذا كانت هناك مدفوعات أو مبالغ مستلمة متعددة مقدماً، تحدد الشركة تاريخ المعاملة لكل دفعة أو مبلغ مستلم للمقابل المدفوع مقدماً.

عقارات وألات ومعدات

تدرج العقارات والألات والمعدات بالتكلفة، بعد خصم الاستهلاك المتراكم وخسائر الاضمحلال المتراكمة. تتضمن هذه التكاليف على تكلفة استبدال جزء من العقارات والألات والمعدات وتكاليف الاقتراض لمشاريع البناء طويلة الأجل إذا تم استيفاء معايير الإثبات.

عندما يتطلب استبدال أجزاء جوهرية للعقارات والألات والمعدات على فترات، فإن الشركة تقوم بإثبات تلك الأجزاء كموجودات فردية ذات أعمار إنتاجية محددة وتقوم باستهلاكها وفقاً لذلك. وبالمثل، عندما يتم إجراء معاينة رئيسية، يتم إثبات تكلفتها في القيمة المدرجة للعقارات والألات والمعدات كتكلفة استبدال إذا تم استيفاء معايير الإثبات. يتم إثبات جميع تكاليف أعمال الإصلاح والصيانة الأخرى في الأرباح أو الخسائر عند تكبدها.

2. أسس الإعداد والسياسات المحاسبية الهامة (تتمة) عقارات وألات ومعدات (تتمة)

يتم رسملة النفقات اللاحقة فقط عندما تؤدي هذه النفقات إلى تدفق المنافع الاقتصادية المستقبلية المرتبطة بالنفقات إلى الشركة. إذا كانت النفقات اللاحقة تتعلق بمشروع تم رسملته مسبقاً، فإنه يتم استهلاكها على مدى العمر الإنتاجي المتبقي.

يتم احتساب الاستهلاك على أساس القسط الثابت بناء على الأعمار الإنتاجية المتوقعة للموجودات، باستثناء الأعمال الرأسمالية قيد التنفيذ، على النحو التالي:

مباني على أراضي مملوكة ملكاً حراً	20 سنة
آلات ومكائن	10 إلى 20 سنة
قطع غيار رأسمالية	10 سنوات
مركبات	4 إلى 10 سنوات
أثاث ومعدات مكتبية	2 إلى 5 سنوات

يتم إجراء مراجعة للقيم المدرجة للعقارات والآلات والمعدات من حيث الاضمحلال عندما تشير الأحداث أو التغييرات في الظروف إلى أن القيمة المدرجة قد لا تكون قابلة للاسترداد. في حالة وجود أي من هذه المؤشرات وحيث تزيد القيم المدرجة على القيمة القابلة للاسترداد، يتم تخفيض الموجودات إلى قيمها القابلة للاسترداد، والتي تعد القيمة الأعلى من بين قيمتها العادلة ناقصاً تكلفة البيع وقيمتها المستخدمة.

يتم استبعاد بند من العقارات والآلات والمعدات عند البيع أو عندما لا يتوقع الحصول على منافع اقتصادية من استخدامه أو استبعاده. يتم إثبات أي مكسب أو خسارة ناتجة عن استبعاد موجود (المحتسبة كفرق بين صافي متحصلات البيع والقيمة المدرجة للموجود) في الأرباح أو الخسائر في السنة التي تم فيها استبعاد الموجود.

يتم مراجعة القيمة المتبقية للموجودات والأعمار الإنتاجية وطرق الاستهلاك في نهاية كل سنة مالية، ويتم تعديلها بأثر مستقبلي، إذا تطلب الأمر.

أعمال رأسمالية قيد التنفيذ

يتم إدراج الأعمال الرأسمالية قيد التنفيذ بالتكلفة مخصوماً منها أي خسارة اضمحلال محددة، وتشمل النفقات المتكبدة لاقتناء وتركيب العقارات والآلات والمعدات، والتي يتم تحويلها إلى فئة الموجودات المناسبة، ويتم استهلاكها كما وعندما تصبح الموجودات متاحة للاستخدام.

2. أسس الإعداد والسياسات المحاسبية الهامة (تتمة) أعمال رأسمالية قيد التنفيذ (تتمة)

لا يتم استهلاك الأعمال الرأسمالية قيد التنفيذ إلا بعد تحويلها ووضعها قيد الاستخدام ويتم مراجعتها سنوياً للتحقق من وجود أي مؤشرات للاضمحلال في القيمة.

موجودات غير مملوكة

يتم قياس الموجودات غير المملوكة عند الإثبات المبدئي بالتكلفة. بعد الإثبات المبدئي، يتم إدراج الموجودات غير المملوكة بالتكلفة مخصوماً منها الاستهلاك المتراكم وخسائر الاضمحلال المتراكمة إن وجدت. يتم إثبات مصروفات الإطفاء في الأرباح أو الخسائر ضمن فئة المصروفات التي تتوافق مع وظيفة الموجودات غير المملوكة.

يتم احتساب الاستهلاك على أساس القسط الثابت على مدى الأعمار الإنتاجية المقدره للموجودات غير المملوكة، على النحو التالي:

- نظام تخطيط موارد المؤسسات ومنصة التجارة الإلكترونية 5 سنوات

يتم تقييم القيم المدرجة للموجودات غير المملوكة للاضمحلال عندما تكون هناك مؤشرات على أن الموجودات غير المملوكة قد تكون مضمطة. يتم اعتبار التغييرات في الأعمار الإنتاجية المتوقعة أو نمط الاستهلاك المتوقع للمنافع الاقتصادية المستقبلية الضمنية في الموجودات بمثابة تعديل لفترة أو طريقة الإطفاء، حسب مقتضى الحال، ويتم معاملتها كتغييرات في التقديرات المحاسبية.

يتم استبعاد الموجودات غير المملوكة عند البيع (أي في التاريخ الذي يحصل فيه المستلم على السيطرة) أو عندما لا يتوقع الحصول على أي منافع اقتصادية مستقبلية من استخدامها أو استبعادها. يتم تضمين أي مكسب أو خسارة ناتجة عن استبعاد الموجودات (المحتسبة كفرق بين صافي متحصلات الاستبعاد والقيمة المدرجة للموجود) في الأرباح أو الخسائر.

عقود الإيجار - الشركة كمستأجر

تقوم الشركة عند بدء عقد الإيجار، بتقييم ما إذا كان العقد يمثل عقد إيجار أو يحتوي على صيغة عقد إيجار. لتقييم ما إذا كان العقد ينقل الحق في السيطرة على استخدام موجود محدد لفترة زمنية نظير مقابل.

2. أسس الإعداد والسياسات المحاسبية الهامة (تتمة) عقود الإيجار - الشركة كمستأجر (تتمة)

تطبق الشركة نهجا موحدًا للإثبات والقياس بالنسبة لجميع عقود الإيجار، باستثناء عقود الإيجارات قصيرة الأجل وعقود إيجار الموجودات منخفضة القيمة. تقوم الشركة بإثبات التزامات عقد الإيجار لسداد مدفوعات الإيجار والحق في استخدام الموجودات التي تمثل الحق في استخدام الموجودات الأساسية.

1. الحق في استخدام الموجودات

تقوم الشركة بإثبات الحق في استخدام الموجودات في تاريخ بدء عقد الإيجار (أي التاريخ الذي يصبح فيه الموجود الأساسي متاحًا للاستخدام). يتم قياس الحق في استخدام الموجودات بسعر التكلفة، مخصصًا منها أي استهلاك متراكم وخسائر الاضمحلال المتراكمة، ويتم تعديلها لأي إعادة قياس لالتزامات عقد الإيجار. تتضمن تكلفة الحق في استخدام الموجودات على مبلغ التزامات عقود الإيجار المثبتة والتكاليف المباشرة المبدئية المتكبدة ومدفوعات عقد الإيجار التي تمت في أو قبل تاريخ بدء عقد الإيجار مخصصًا منها حوافز الإيجار المستلمة. يتم استهلاك الحق في استخدام الموجودات المثبتة على أساس القسط الثابت على مدى مدة عقد الإيجار للموجودات المستأجرة الأساسية.

إذا تم تحويل ملكية الموجودات المؤجرة إلى الشركة في نهاية فترة عقد الإيجار أو إذا كانت التكلفة تظهر ممارسة خيار الشراء، فإنه يتم احتساب الاستهلاك باستخدام الأعمار الإنتاجية المقدرة للموجودات.

لا تتضمن ترتيبات الإيجار الخاصة بالشركة التزامًا بتفكيك وإزالة الموجود الأساسي أو استعادة الموقع الذي يقع عليه أو استعادة الموجود الأساسي إلى حالة محددة.

2. التزامات عقد الإيجار

في تاريخ بدء عقد الإيجار، تقوم الشركة بإثبات التزامات عقد الإيجار المقاسة بالقيمة الحالية لمدفوعات الإيجار التي يتعين سدادها على مدى فترة عقد الإيجار. تتضمن مدفوعات الإيجار على مدفوعات ثابتة (بما في ذلك المدفوعات الثابتة في جوهريها) مخصصًا منها أي حوافز مستحقة القبض أو مدفوعات الإيجار المتغيرة التي تعتمد على المؤشر أو المعدل والمبالغ التي يتوقع دفعها بموجب ضمانات القيمة المتبقية. كما تتضمن مدفوعات عقد الإيجار على سعر ممارسة خيار الشراء الذي يكون من المؤكد بصورة معقولة أن تقوم الشركة بممارسته وسداد مدفوعات الغرامات المترتبة على إنهاء عقد الإيجار، إذا كانت مدة عقد الإيجار تظهر ممارسة الشركة لخيار الإنهاء.

2. أسس الإعداد والسياسات المحاسبية الهامة (تتمة) عقود الإيجار - الشركة كمستأجر (تتمة)

2. التزامات عقد الإيجار (تتمة)

يتم إثبات مدفوعات الإيجار المتغيرة التي لا تعتمد على المؤشر أو المعدل كمصرفات (ما لم يتم تكبدها لإنتاج المخزون) في الفترة التي يقع فيها الحدث أو الشرط الذي يؤدي إلى حدوث الدفع.

عند احتساب القيمة الحالية لمدفوعات الإيجار، تستخدم الشركة معدل الاقتراض الإضافي في تاريخ بدء عقد الإيجار، وذلك لأن معدل الفائدة الضمني في عقد الإيجار غير قابل للتحديد بسهولة. بعد تاريخ بدء عقد الإيجار، يتم زيادة مبلغ التزامات عقد الإيجار ليعكس الفائدة المتراكمة ويتم تخفيضه مقابل مدفوعات الإيجار المسددة. بالإضافة إلى ذلك، يتم إعادة قياس القيمة المدرجة لالتزامات عقد الإيجار إذا كان هناك تعديل أو تغيير في مدة عقد الإيجار أو تغيير في مدفوعات الإيجار (على سبيل المثال، التخفيضات في المدفوعات المستقبلية الناتجة عن التغيير في المؤشر أو المعدل المستخدم لتحديد مدفوعات الإيجار تلك) أو تغيير في تقييم خيار شراء الموجود الأساسي.

عقود الإيجار قصيرة الأجل وعقود إيجار الموجودات منخفضة القيمة

تطبق الشركة إعفاء إثبات عقود الإيجار قصيرة الأجل على عقود إيجارها قصيرة الأجل (أي عقود الإيجار التي تكون فيها مدة عقد الإيجار 12 شهرًا أو أقل من تاريخ بدء عقد الإيجار ولا تحتوي على خيار شراء). كما تطبق إعفاء الإثبات على عقود إيجار الموجودات منخفضة القيمة لعقود إيجار التي تعتبر منخفضة القيمة. يتم إثبات مدفوعات الإيجار على عقود الإيجار قصيرة الأجل وعقود إيجار الموجودات منخفضة القيمة كمصرفات على أساس القسط الثابت على مدى مدة عقد الإيجار.

المخزون

يُدْرَج المخزون بالتكلفة أو صافي القيمة المتوقعة تحقيقها، أيهما أقل، بعد احتساب مخصص المخزون بطئ الحركة والمتقادم. تمثل التكاليف تلك المصروفات المتكبدة لكل منتج حتى وصوله إلى موقعه وشكله الحاليين، على النحو التالي:

- مواد خام و مواد استهلاكية - تحسب تكلفة الشراء على أساس المتوسط المرجح.
- بضاعة تامة الصنع: المنتجات المصنعة - تكاليف المواد المباشرة والأيدي العاملة مضافًا إليها التكاليف الخاصة بها على أساس المستوى العادي للنشاط.
- المتاجرة - تحسب تكلفة الشراء على أساس المتوسط المرجح.

2. أسس الإعداد والسياسات المحاسبية الهامة (تتمة)

المخزون (تتمة)

يحدد صافي القيمة المتوقع تحقيقها على أسعار البيع المقدرة ضمن الأعمال الاعتيادية، مخصوماً منها أي تكاليف متوقع تحقيقها حتى إتمام عملية البيع.

اضمحلال الموجودات غير المالية

تقوم الشركة بإجراء تقييم بتاريخ إعداد كل تقرير مالي لتحديد ما إذا كان هناك دليل موضوعي يثبت بأن موجوداتها المالية قد تكون مضمحلة في القيمة. إذا وجد مثل هذا الدليل، أو عندما يتطلب إجراء فحص سنوي لاضمحلال الموجودات، تقوم الشركة بتقدير القيمة القابلة للاسترداد للموجود. إن القيمة القابلة للاسترداد للموجود هي القيمة العادلة للموجود أو الوحدة المنتجة للنقد ناقصاً تكاليف الاستبعاد وقيمتها المستخدمة، أيهما أعلى. ويتم تحديدها للموجود الفردي، إلا إذا كان الموجود غير منتج للتدفقات النقدية والتي تعتبر مستقلة إلى حد بعيد عن تلك الموجودات الأخرى أو مجموعة من الموجودات.

عندما تتجاوز القيمة المدرجة للموجود أو الوحدة المنتجة للنقد عن قيمتها القابلة للاسترداد، فإن الموجود يعتبر مضمحلاً، ويتم خفض الموجود إلى قيمته القابلة للاسترداد. عند تقييم القيمة المستخدمة، يتم خصم التدفقات النقدية المستقبلية المقدرة إلى قيمتها الحالية باستخدام معدل خصم ما قبل الضريبة والذي يعكس التقييمات الحالية للسوق للقيمة الزمنية للنفود والمخاطر المحددة للموجود. عند تحديد القيمة العادلة بعد خصم تكاليف الاستبعاد، فإنه يتم استخدام نماذج التقييم المناسبة. هذه الحسابات يتم تأييدها من قبل مضاعفات التقييم أو أسعار الأسهم المعلنة أو مؤشرات أخرى متاحة للقيمة العادلة.

يتم إجراء تقييم في تاريخ إعداد كل تقرير مالي، لتحديد ما إذا كان هناك أي مؤشر يثبت بأن خسائر الاضمحلال المثبتة مسبقاً لم تعد موجودة أو قد تم تخفيضها. إذا وجد مثل هذا المؤشر، تقوم الشركة بتقدير القيمة القابلة للاسترداد للموجود أو الوحدة المنتجة للنقد. يتم استرجاع خسارة الاضمحلال المثبتة مسبقاً فقط إذا كان هناك تغيير في الافتراضات المستخدمة لتحديد قيمة الموجودات القابلة للاسترداد منذ تاريخ إثبات آخر خسارة اضمحلال. إن قيمة الاسترجاع محددة بحيث لا تتجاوز القيمة المدرجة للموجود قيمته القابلة للاسترداد، وألا تتجاوز القيمة المدرجة التي تم تحديدها، بعد خصم الاستهلاك كما لو لم يتم إثبات خسارة اضمحلال للموجود في السنوات السابقة. يتم إثبات هذا الاسترجاع في الأرباح أو الخسائر.

2. أسس الإعداد والسياسات المحاسبية الهامة (تتمة)

الأدوات المالية

الأداة المالية هي أي عقد ينشأ عنه موجود مالي لمنشأة واحدة ومطلوب مالي أو أداة أسهم حقوق ملكية لمنشأة أخرى.

1. الموجودات المالية

تتضمن الموجودات المالية للشركة على الأوراق المالية الاستثمارية وبعض الذمم المدينة والموجودات الأخرى وأرصدة لدى البنك وودائع قصيرة لأجل ونقد.

الأثبات المبدئي والقياس

يتم تصنيف الموجودات المالية، عند الإثبات المبدئي، كمقاسة بالتكلفة المطفأة وبالقيمة العادلة من خلال الدخل الشامل الآخر وبالقيمة العادلة من خلال الأرباح أو الخسائر. يعتمد تصنيف الموجودات المالية عند الإثبات المبدئي على خصائص التدفقات النقدية التعاقدية للموجودات المالية ونموذج أعمال الشركة لإدارة تلك الموجودات.

باستثناء الذمم التجارية المدينة التي لا تحتوي على عنصر تمويل جوهري أو تلك التي قامت الشركة بتطبيق الطريقة العملية عليها أو التي يتم قياسها بسعر المعاملة المحدد بموجب العقود المبرمة مع العملاء (راجع السياسة المحاسبية للإيرادات)، تقيس الشركة مبدئياً الموجودات المالية بقيمتها العادلة مضافاً إليها تكاليف المعاملة في حالة الموجودات المالية غير المدرجة بالقيمة العادلة من خلال الأرباح أو الخسائر. يتم قياس الذمم التجارية المدينة التي لا تحتوي على عنصر تمويل جوهري أو تلك التي قامت الشركة بتطبيق الطريقة العملية عليها بسعر المعاملة المحدد بموجب المعيار الدولي لإعداد التقارير المالية رقم 15 بشأن الإيرادات من عقود مبرمة مع العملاء.

من أجل أن يتم تصنيف وقياس الموجودات المالية بالتكلفة المطفأة أو بالقيمة العادلة من خلال الدخل الشامل الآخر، فلا بد أن تؤدي إلى حدوث التدفقات النقدية التي هي عبارة عن "فقط مدفوعات على المبلغ الأصلي للدين والفائدة" على المبلغ الأصلي القائم. يشار إلى هذا التقييم باسم فحص فقط مدفوعات على المبلغ الأصلي للدين والفائدة على المبلغ الأصلي القائم ويتم إجراؤه على مستوى الأداة. يتم تصنيف وقياس الموجودات المالية ذات التدفقات النقدية التي لا تقتصر على فقط مدفوعات على المبلغ الأصلي للدين والفائدة بالقيمة العادلة من خلال الأرباح أو الخسائر، بغض النظر عن نموذج الأعمال.

2. أسس الإعداد والسياسات المحاسبية الهامة (تتمة)

الأدوات المالية (تتمة)

1. الموجودات المالية (تتمة)

الأدوات المبدئي والقياس (تتمة)

يشير نموذج أعمال الشركة لإدارة الموجودات المالية إلى كيفية إدارتها لموجوداتها المالية من أجل إنتاج التدفقات النقدية. يحدد نموذج الأعمال ما إذا كانت التدفقات النقدية سوف تنتج عنها تحصيل التدفقات النقدية التعاقدية أو بيع الموجودات المالية أو كليهما. يتم الاحتفاظ بالموجودات المالية المصنفة والمقاسة بالتكلفة المطفأة ضمن نموذج الأعمال الذي يهدف إلى الاحتفاظ بالموجودات المالية من أجل تحصيل التدفقات النقدية التعاقدية بينما يتم الاحتفاظ بالموجودات المالية المصنفة والمقاسة بالقيمة العادلة من خلال الدخل الشامل الآخر ضمن نموذج أعمال يهدف تحصيل كل من التدفقات النقدية التعاقدية وبيع الموجودات المالية.

يتم إثبات مشتريات أو مبيعات الموجودات المالية التي تتطلب تسليم الموجودات ضمن فترة زمنية محددة حسب الأنظمة أو الأعراف في السوق (طريقة الشراء العادية) في تاريخ المتاجرة، وهو التاريخ الذي تلتزم فيه الشركة بشراء أو بيع الموجود. يتم إثبات جميع عمليات الشراء والمبيعات العادية للموجودات المالية الأخرى في تاريخ التسوية.

القياس اللاحق

لأغراض القياس اللاحق، يتم تصنيف الموجودات المالية إلى الفئات التالية:

- موجودات مالية مدرجة بالتكلفة المطفأة (أدوات الدين)؛
- موجودات مالية مدرجة بالقيمة العادلة من خلال الدخل الشامل الآخر، مع إعادة تدوير المكاسب والخسائر المتراكمة (أدوات الدين)؛
- موجودات مالية مصنفة بالقيمة العادلة من خلال الدخل الشامل الآخر، دون إعادة تدوير المكاسب والخسائر المتراكمة عند الاستبعاد (أدوات أسهم حقوق الملكية)؛ و
- موجودات مالية مدرجة بالقيمة العادلة خلال الأرباح أو الخسائر.

2. أسس الإعداد والسياسات المحاسبية الهامة (تتمة)

الأدوات المالية (تتمة)

1. الموجودات المالية (تتمة)

القياس اللاحق (تتمة)

الموجودات المالية المدرجة بالتكلفة المطفأة

يتم لاحقاً قياس الموجودات المالية بالتكلفة المطفأة باستخدام طريقة معدل الفائدة الفعلي وتخصيص للاضمحلال. يتم إثبات المكاسب أو الخسائر في الأرباح أو الخسائر عندما يتم استبعاد أو تعديل أو اضمحلال الموجود.

تتضمن الموجودات المالية للشركة المدرجة بالتكلفة المطفأة على الاستثمارات في سندات الدين وبعض الذمم المدينة وموجودات أخرى وأرصدة لدى البنوك وودائع قصيرة الأجل ونقد.

الموجودات المالية المدرجة بالقيمة العادلة من خلال الأرباح أو الخسائر

يتم إدراج الموجودات المالية المدرجة بالقيمة العادلة من خلال الأرباح أو الخسائر في قائمة المركز المالي بالقيمة العادلة مع إثبات صافي التغيرات في القيمة العادلة في الأرباح أو الخسائر.

تتضمن الموجودات المالية للشركة المدرجة بالقيمة العادلة من خلال الأرباح أو الخسائر على الاستثمارات في سندات أسهم حقوق الملكية المسعرة وغير المسعرة وصناديق مدارة. يتم إثبات أرباح الأسهم على الاستثمارات في سندات أسهم حقوق الملكية المسعرة كصافي تغير في القيمة العادلة للاستثمارات والصناديق المدارة وسندات أسهم حقوق الملكية غير المسعرة: دخل أرباح أسهم في الأرباح أو الخسائر، عندما يوجد حق لاستلام المدفوعات.

اضمحلال الموجودات المالية

تقوم الشركة بإثبات مخصص للخسائر الائتمانية المتوقعة بالنسبة لجميع أدوات الدين الخاصة بها. تستند الخسائر الائتمانية المتوقعة على الفرق بين التدفقات النقدية التعاقدية المستحقة وفقاً للعقد وجميع التدفقات النقدية التي تتوقع الشركة استلامها، مخصومة بمعدل تقريبي لمعدل الفائدة الفعلي الأصلي. ستتضمن التدفقات النقدية المتوقعة على تدفقات نقدية ناتجة عن بيع الضمانات المحتفظ بها أو التحسينات الائتمانية الأخرى التي تعتبر جزءاً لا يتجزأ من الشروط التعاقدية.

2. أسس الإعداد والسياسات المحاسبية الهامة (تتمة)

الأدوات المالية (تتمة)

1. الموجودات المالية (تتمة)

اضمحلال الموجودات المالية (تتمة)

يتم إثبات الخسائر الائتمانية المتوقعة على مرحلتين. بالنسبة للتعرضات الائتمانية التي لم تشهد زيادة جوهرية في المخاطر الائتمانية منذ الإثبات المبدئي، يتم تقديم الخسائر الائتمانية المتوقعة للخسائر الائتمانية التي تنتج عن أحداث التعثر في السداد المحتملة خلال 12 شهرا القادمة (الخسائر الائتمانية المتوقعة لمدة 12 شهرا). بالنسبة لتلك التعرضات الائتمانية التي شهدت زيادة جوهرية في المخاطر الائتمانية منذ الإثبات المبدئي، فإنه يتطلب إثبات مخصص خسارة للخسائر الائتمانية المتوقعة على العمر المتبقي للتعرض، بغض النظر عن توقيت التعثر في السداد (الخسائر الائتمانية المتوقعة على مدى العمر).

بالنسبة للذمم التجارية المدينة، قامت الشركة بتطبيق نهج مبسط في عملية احتساب الخسائر الائتمانية المتوقعة. ولذلك، لا تقوم الشركة بتتبع التغيرات في المخاطر الائتمانية، ولكنها عوضا عن ذلك قامت بإثبات مخصص خسارة على الخسائر الائتمانية المتوقعة على مدى العمر بتاريخ إعداد كل تقرير مالي. لقد أنشأت الشركة مصفوفة للمخصص والتي تستند على واقع خبرة الخسارة الائتمانية السابقة للشركة، والتي تم تعديلها لعوامل النظرة المستقبلية الخاصة بالمدينين والبيئة الاقتصادية.

قد تعتبر الشركة أيضا بأن الموجودات المالية في حالة التعثر في السداد عندما تشير المعلومات الداخلية أو الخارجية بأنه من غير المحتمل بأن تستلم الشركة المبالغ التعاقدية المستحقة بالكامل قبل الأخذ في الاعتبار أي تحسينات ائتمانية محتفظ بها من قبل الشركة. يتم شطب الموجودات المالية عندما لا يكن هناك توقعات معقولة لاسترداد التدفقات النقدية التعاقدية.

استبعاد الموجودات المالية

يتم استبعاد الموجود المالي (أو، حسب مقتضى الحال جزء من الموجود المالي أو جزء من مجموعة من الموجودات المالية المشابهة) عند:

- انقضاء الحقوق في استلام التدفقات النقدية من الموجود، أو
- قيام الشركة بنقل حقوقها في استلام التدفقات النقدية من موجود أو تعهدت بدفعها بالكامل دون تأخير جوهري إلى طرف ثالث بموجب "ترتيب سداد"، وسواء

2. أسس الإعداد والسياسات المحاسبية الهامة (تتمة)

الأدوات المالية (تتمة)

1. الموجودات المالية (تتمة)

استبعاد الموجودات المالية (تتمة)

أ. قامت الشركة بنقل جميع المخاطر والمكافآت الجوهرية المتعلقة بالموجود، أو
ب. عندما لم تقوم الشركة بنقل أو إبقاء جميع المخاطر والمكافآت الجوهرية للموجودات ولكنها قامت بنقل السيطرة على الموجود.

عندما تقوم الشركة بنقل حقوقها في استلام التدفقات النقدية من الموجود أو دخلت في ترتيب سداد، فإنها تقوم بتقييم ما إذا كانت قد احتفظت بمخاطر وعوائد الملكية، وإلى أي مدى، قد احتفظت بها. وعندما لم تقوم الشركة بنقل أو إبقاء جميع المخاطر والمكافآت الجوهرية المتعلقة بالموجود أو لم تنقل السيطرة على الموجود، تستمر الشركة بإثبات الموجود المنقول إلى مدى استمرار مشاركة الشركة في الموجود. ففي هذه الحالة، تقوم الشركة أيضا بإثبات المطلوب المرتبط به. يتم قياس الموجود المنقول والمطلوب المرتبط به على الأسس التي تعكس الحقوق والالتزامات التي احتفظت بها الشركة.

يتم قياس استمرار المشاركة التي تأخذ شكل ضمان على الموجودات المنقولة بالأدنى ما بين القيمة المدرجة الأصلية للموجود وأعلى ثمن يمكن أن تقوم الشركة بدفعه، أيهما أقل.

2. المطلوبات المالية

تتضمن المطلوبات المالية للشركة على التزامات عقد الإيجار وقرض لأجل وبعض الذمم التجارية الدائنة والذمم الأخرى وقروض تمويل الاستيراد ومبالغ مستحقة للحكومة.

الإثبات المبدئي والقياس

يتم تصنيف المطلوبات المالية مبدئيا كمطلوبات مالية مدرجة بالقيمة العادلة من خلال الأرباح أو الخسائر أو كمدرجة بالتكلفة المطفأة أو كمشتقات مالية مصنفة كأدوات تحوط في التحوط الفعال، حسب مقتضى الحال. يتم إثبات جميع المطلوبات المالية مبدئيا بالقيمة العادلة وفي حالة تلك المدرجة بالتكلفة المطفأة يتم إثباتها بعد خصم تكاليف المباشرة المنسوبة إلى المعاملة.

2. أسس الإعداد والسياسات المحاسبية الهامة (تتمة)

الأدوات المالية (تتمة)

2. المطلوبات المالية (تتمة)

القياس اللاحق

- لأغراض القياس اللاحق، يتم تصنف المطلوبات المالية إلى فئتين:
- المطلوبات المالية المدرجة بالقيمة العادلة من خلال الأرباح أو الخسائر؛ و
 - لمطلوبات المالية المدرجة بالتكلفة المطفأة.

المطلوبات المالية المدرجة بالتكلفة المطفأة

يتم قياس جميع المطلوبات المالية للشركة لاحقاً بالتكلفة المطفأة. يتم قياس تلك المطلوبات المالية لاحقاً بالتكلفة المطفأة باستخدام طريقة معدل الفائدة الفعلي. يتم إثبات المكاسب والخسائر في الأرباح أو الخسائر عندما يتم إستبعاد المطلوبات، وكذلك من خلال عملية الإطفاء باستخدام طريقة معدل الفائدة الفعلي. يتم احتساب التكلفة المطفأة بالأخذ في الاعتبار أية خصومات أو علاوات من الإقتناء والرسوم أو التكاليف التي تعتبر جزءاً لا يتجزأ من معدل الفائدة الفعلي. يتم تضمين إطفاء معدل الفائدة الفعلي كتكاليف تمويل في الأرباح أو الخسائر.

استبعاد المطلوبات المالية

يتم استبعاد المطلوبات المالية عندما يكون الالتزام بموجب المطلوب قد تم وفائه أو إلغائه أو انتهاء مدته. عندما يتم استبدال مطلوب مالي حالي بأخر من نفس المقترض بشروط مختلفة جوهرياً أو عندما يتم تعديل مطلوب مالي بشكل جوهري، فإن هذا الاستبدال أو التعديل يعتبر بمثابة استبعاد للمطلوب الأصلي ويتم إثبات المطلوب جديد. يتم إثبات فروق المبالغ المدرجة ذات الصلة في الأرباح أو الخسائر.

3. مقاصة الأدوات المالية

تتم مقاصة الموجودات والمطلوبات المالية وإظهار صافي المبلغ في قائمة المركز المالي فقط إذا كان هناك حق قانوني حالي قابل للتنفيذ لمقاصة المبالغ المثبتة حيث تنوي الشركة التسوية على أساس صافي المبلغ أو تحقيق الموجود وسداد المطلوب في الوقت ذاته.

2. أسس الإعداد والسياسات المحاسبية الهامة (تتمة)

الأدوات المالية (تتمة)

3. مقاصة الأدوات المالية (تتمة)

النقد وما في حكمه

لغرض قائمة التدفقات النقدية، يشمل النقد وما في حكمه على نقد في الصندوق وأرصدة لدى بنك وودائع قصيرة الأجل بتواريخ استحقاق أصلية لمدة ثلاثة أشهر أو أقل.

أسهم الخزنة

يتم إثبات أدوات أسهم حقوق الملكية الخاصة التي يتم إعادة شرائها (أسهم خزنة) بالتكلفة وتخصم من حقوق الملكية. لا يتم إثبات أي مكسب أو خسارة في الأرباح أو الخسائر من شراء أو بيع أو إصدار أو إلغاء أدوات أسهم حقوق الملكية الخاصة بالشركة. يتم إثبات أي فرق بين القيمة المدرجة والمقابل، إذا تم إعادة إصدارها ضمن علاوة الأسهم.

مخصصات

يتم إثبات المخصصات عند وجود التزام (قانوني أو متوقع) على الشركة ناتج عن حدث سابق، ومن المحتمل أن يتطلب تسوية الالتزام تدفق خارجي للموارد يشمل المنافع الاقتصادية ويمكن إجراء تقدير موثوق لمبالغ هذه الالتزامات. حيثما تتوقع الشركة استرداد بعض أو جميع المخصصات، على سبيل المثال بموجب عقد تأمين، يتم إثبات التسويات كموجود منفصل ولكن فقط عندما تكون التسويات شبه مؤكدة. يتم عرض المصروفات المتعلقة بأي مخصصات في الأرباح أو الخسائر بعد خصم أي تسويات.

إذا كان تأثير القيمة الزمنية للأموال جوهرياً، فإنه يتم خصم المخصصات باستخدام معدلات الخصم ما قبل الضرائب الحالية التي تعكس، عندما يكون مناسباً، المخاطر المحددة للمطلوب. عند استخدام الخصم، يتم إثبات الزيادة في المخصص نتيجة لمرور الوقت كتكلفة تمويل.

مكافآت نهاية الخدمة للموظفين

تقدم الشركة مكافآت نهاية الخدمة للموظفين غير البحرينيين، والتي تستحق بناء على رواتب الموظفين عند إنهاء التوظيف وعدد سنوات الخدمة. يتم استحقاق التكاليف المتوقعة لهذه المكافآت على مدى فترة التوظيف. اعتباراً من 1 مارس 2024، يتعين على الشركة دفع مساهمات مكافآت نهاية الخدمة للموظفين إلى الهيئة العامة للتأمين الاجتماعي. ستظل أي التزامات لمكافآت نهاية الخدمة للموظفين عن الفترات السابقة إلى تاريخ 1 مارس 2024 وكذلك أي مساهمات شهرية معلقة للفترات اللاحقة ضمن التزامات الشركة.

2. أسس الإعداد والسياسات المحاسبية الهامة (تتمة)

مكافآت نهاية الخدمة للموظفين (تتمة)

كما تقوم الشركة بدفع اشتراكات لنظام هيئة التأمين الاجتماعي لموظفيها البحرينيين والتي تحسب كنسبة من رواتب الموظفين. تقتصر التزامات الشركة في نطاق المبالغ المساهم بها في هذا النظام والتي يتم صرفها عند استحقاقها.

أرباح أسهم نقدية

تقوم الشركة بإثبات المطلوب لإجراء التوزيعات نقدية لمساهمي الشركة عندما يتم اعتماد التوزيع ولم يعد التوزيع خاضعا لتقدير الشركة. وفقا لقانون الشركات التجارية البحريني، يصرح بالتوزيع عندما يتم الموافقة عليه من قبل المساهمين في اجتماع الجمعية العمومية السنوي. ويتم إثبات المبلغ المقابل مباشرة في حقوق الملكية.

ضريبة القيمة المضافة

يتم إثبات الإيرادات والمصروفات والموجودات بعد خصم مبلغ ضريبة القيمة المضافة؛ باستثناء ضريبة القيمة المضافة المتكبدة في شراء الموجودات أو الخدمات غير قابلة للاسترداد من الحكومة، ففي هذه الحالة، يتم إثبات ضريبة القيمة المضافة كجزء من تكلفة اقتناء الموجود أو كجزء من بند المصروفات، حسب مقتضى الحال.

الإصلاح الضريبي على المستوى الدولي - قواعد نموذج الركيزة الثانية - التعديلات التي أدخلت على معيار المحاسبة الدولي رقم 12

في تاريخ 1 سبتمبر 2024، أقرت البحرين قواعد ضريبة الحد الأدنى العالمية الجديدة لتتوافق مع القواعد العالمية لمكافحة تآكل الوعاء الضريبي نموذج الركيزة الثانية التابعة لمنظمة التعاون الاقتصادي والتنمية. يتضمن القانون الصادر تنفيذ ضريبة الحد الأدنى الإضافية المحلية المؤهلة.

ستصبح ضريبة الحد الأدنى الإضافية المحلية المؤهلة إلزامية للسنوات المبتدئة في أو بعد 1 يناير 2025. كما اعتمدت البحرين أيضا إرشادات الملاذ الأمن الانتقالي حسب كل دولة، والتي تنطبق على السنوات المبتدئة في أو قبل 31 ديسمبر 2026. توفر إرشادات الملاذ الأمن الانتقالي حسب الدولة على حدة إعفاء من تطبيق قواعد ضريبة الحد الأدنى العالمية في حالة استيفاء معايير معينة. لا تنطبق ضريبة الحد الأدنى العالمية على الشركة.

2. أسس الإعداد والسياسات المحاسبية الهامة (تتمة)

الإصلاح الضريبي على المستوى الدولي - قواعد نموذج الركيزة الثانية - التعديلات التي أدخلت على معيار المحاسبة الدولي رقم 12 (تتمة)

الإيرادات

يتم إثبات الإيرادات من العقود المبرمة مع العملاء عندما يتم تحويل السيطرة على البضائع إلى العميل بمبلغ يعكس المقابل الذي تتوقع الشركة استحقاقه نظير نقل تلك البضائع، وذلك باستثناء ضريبة القيمة المضافة. لقد استنتجت الشركة بصفة عامة بأنها تعمل ككرب المال في جميع ترتيبات إيراداتها نظرا لأنها عادة ما تسيطر على البضائع قبل تحويلها إلى العميل.

بيع البضائع

إثبات الإيرادات الناتجة عن بيع البضائع في الوقت الذي يتم فيه تحويل السيطرة على الموجود إلى العميل، بصفة عامة عند تسليم البضائع في مقر الشركة أو مقر العميل.

تأخذ الشركة في الاعتبار فيما إذا كانت هناك وعود أخرى في العقد تمثل التزامات أداء منفصلة والتي يجب تخصيص جزء من سعر المعاملة لها (على سبيل المثال، الضمانات ونقاط ولاء العملاء، وما إلى ذلك). عند تحديد سعر معاملة بيع البضائع، تأخذ الشركة في الاعتبار تأثير المقابل المتغير ووجود عناصر تمويل جوهرية والمقابل غير النقدي والمقابل المستحق الدفع للعميل، إن وجد.

ذمم تجارية مدينة

تمثل الذمم المدينة حق الشركة في الحصول على مبلغ المقابل غير المشروط (أي أن الأمر يتطلب فقط مرور الوقت قبل أن يستحق سداد مبلغ المقابل). راجع السياسة المحاسبية بشأن "الموجودات المالية".

التزامات العقد

يتم إثبات التزامات عقد الإيجار عند سداد الدفعه أو عند استحقاقها (أيهما أسبق) من العميل قبل قيام الشركة بتحويل البضائع أو الخدمات ذات الصلة. يتم إثبات التزامات العقد كإيرادات عندما تفي الشركة بالتزاماتها بموجب العقد (أي، عندما يتم تحويل السيطرة على البضائع أو الخدمات ذات الصلة إلى العميل).

2. أسس الإعداد والسياسات المحاسبية الهامة (تتمة)

المنحة والدعم الحكومي

يمثل الدعم الحكومي المبالغ المستلمة من حكومة مملكة البحرين من خلال وزارة المالية والاقتصاد الوطني، وذلك لتمكين الشركة من بيع منتجاتها بسعر خاضع للرقابة تحدده الحكومة. يتم تسجيل الدعم على أساس مبدأ الاستحقاق، ويحتسب على أساس الفرق بين التكلفة الفعلية للقمح المستخدم للمنتجات المباعة محليا مضافا إليها معدل متفق عليه لكل طن مباع لجميع التكاليف الأخرى ذات الصلة بالدقيق المباع في السوق المحلي ومجموع المبيعات المحلية من الدقيق خلال السنة. يتم إثبات هذا الدعم كدخل في الأرباح أو الخسائر في الفترة التي يتم فيها البيع للعملاء.

بالإضافة إلى ذلك، يحق للشركة الحصول على منحة حكومية غير مشروطة تعوضها عن مصروفات محددة تم تكبدها. يتم إثبات هذه المنحة كدخل تشغيلي آخر، في الأرباح أو الخسائر في الفترة التي تصبح فيها المنحة مستحقة القبض.

دخل آخر

دخل الفوائد

يتم تسجيل دخل الفوائد باستخدام طريقة معدل الفائدة الفعلي، وهو المعدل الذي يخضم المدفوعات أو الإيصالات النقدية المستقبلية المقدره بدقة من خلال العمر المتوقع للأداة المالية أو لفترة أقصر إلى صافي القيمة المدرجة للموجود المالي، أيهما أنسب.

دخل آخر

يتم إثبات الدخل الآخر على أساس مبدأ الاستحقاق عندما يتم تحقيق الدخل.

3. الاجتهادات والتقديرات والافتراضات المحاسبية الهامة

يتطلب إعداد القوائم المالية للشركة من مجلس الإدارة وضع اجتهادات وتقديرات وافتراضات والتي قد تؤثر على المبالغ المدرجة للإيرادات والمصروفات والموجودات والمطلوبات المالية والإفصاح عن الالتزامات المحتملة، في تاريخ إعداد التقرير المالي. ومع ذلك، قد يؤدي عدم التيقن بشأن هذه الافتراضات والتقديرات إلى نتائج قد تتطلب إجراء تعديل جوهري للمبالغ المدرجة للموجودات أو المطلوبات التي تتأثر في الفترات المستقبلية.

3. الاجتهادات والتقديرات والافتراضات المحاسبية الهامة (تتمة)

الاجتهادات

في أثناء تطبيق السياسات المحاسبية للشركة، اتخذ مجلس الإدارة الاجتهادات التالية التي لديها تأثيرات جوهرية بالغلة على المبالغ المثبتة في القوائم المالية:

مبدأ الاستمرارية

قام مجلس إدارة الشركة بإجراء تقييم لقدرة الشركة على المواصلة على أساس مبدأ الاستمرارية وهو مقتنع بأن الشركة لديها المصادر للاستمرار في أعمالها في المستقبل المنظور. وعلاوة على ذلك، فإن مجلس الإدارة ليس على علم بأي أمور جوهرية غير مؤكدة التي من الممكن أن تسبب شكوكا جوهرية حول قدرة الشركة على المواصلة على أساس مبدأ الاستمرارية. ولذلك، تم إعداد القوائم المالية على أساس مبدأ الاستمرارية.

تصنيف استثمارات أسهم حقوق الملكية

تحدد إدارة الشركة تصنيف استثمارات أسهم حقوق الملكية عند الإثبات المبدئي "كموجودات مالية مدرجة بالقيمة العادلة من خلال الأرباح أو الخسائر" أو "كموجودات مالية مدرجة بالقيمة العادلة من خلال الدخل الشامل الآخر". يتم تصنيف استثمارات أسهم حقوق "كموجودات مالية مدرجة بالقيمة العادلة من خلال الأرباح أو الخسائر" إذا تم اقتناؤها لغرض بيعها في المدى القريب أو إذا لم يتم اختيارها من قبل الإدارة ليتم تصنيفها كمقاسة بالقيمة العادلة من خلال الدخل الشامل الآخر. يتم تصنيف جميع الاستثمارات الأخرى "كموجودات مالية مدرجة بالقيمة العادلة من خلال الدخل الشامل الآخر".

تصنيف استثمارات الدين

تحدد إدارة الشركة تصنيف استثمارات الدين عند الإثبات المبدئي "كموجودات مالية مدرجة بالتكلفة المطفأة" أو "كموجودات مالية مدرجة بالقيمة العادلة من الأرباح أو الخسائر" أو "كموجودات مالية مدرجة بالقيمة العادلة من خلال الدخل الشامل الآخر". يتم تصنيف استثمارات الدين بناء على الشروط المذكورة في السياسة المحاسبية بشأن "الموجودات المالية".

تحديد مدة الإيجار غير القابلة للإلغاء - الشركة كمتأجر

تحدد الشركة مدة الإيجار باعتبارها مدة عقد الإيجار غير القابلة للإلغاء، بالإضافة إلى أي فترات يغطيها خيار تمديد عقد الإيجار إذا كان المستأجر متأكدا بصورة معقولة من ممارسة هذا الخيار أو أي فترات يغطيها خيار إنهاء عقد الإيجار إذا كان المستأجر متأكدا بصورة معقولة من عدم ممارسته لهذا الخيار.

3. الاجتهادات والتقديرات والافتراضات المحاسبية الهامة (تتمة)

التقديرات والفرضيات

فيما يلي أدناه الافتراضات الأساسية المتعلقة بالمصادر المستقبلية والمصادر الأساسية الأخرى للتقديرات غير المؤكدة بتاريخ إعداد كل تقرير مالي، والتي لديها مخاطر هامة لتكون سببا لإجراء تعديل جوهري على القيم المدرجة للموجودات والمطلوبات خلال السنة المالية القادمة. تستند الشركة في افتراضاتها وتقديراتها على المعايير المتوفرة عند إعداد القوائم المالية. قد تتغير الظروف والافتراضات بشأن التطورات المستقبلية بسبب تغيرات السوق أو لظروف خارجة عن نطاق سيطرة الشركة. وتنعكس مثل هذه التغييرات بالافتراضات عند حدوثها.

الأعمار الإنتاجية للعقارات والأثاث والمعدات والحق في استخدام الموجودات والموجودات غير المملوكة

تحدد إدارة الشركة الأعمار الإنتاجية المقدره لعقاراتها وأثاثها والحق في استخدام الموجودات والموجودات غير المملوكة ومعداتها لحساب الاستهلاك أو الإطفاء. يتم تحديد هذا التقدير بعد الأخذ في الاعتبار المدة المتوقعة فيها استخدام الموجود وطبيعة التآكل والتقدم التجاري. تقوم الإدارة على أساس سنوي بمراجعة القيم المتبقية والأعمار الإنتاجية ويتم تعديل مخصص الاستهلاك المستقبلي عندما تعتقد الإدارة بأن الأعمار الإنتاجية تختلف عن التقديرات السابقة.

اضمطلال العقارات والأثاث والمعدات والحق في استخدام الموجودات والموجودات غير المملوكة تقوم الشركة بإجراء تقييم في تاريخ إعداد كل تقرير مالي لتحديد ما إذا كان هناك دليل موضوعي يثبت اضمحلال موجود محدد. إذا وجد مثل هذا الدليل، أو عندما يتطلب إجراء فحص سنوي لاضمحلال قيمة الموجود، تقوم الشركة بتقدير القيمة القابلة للاسترداد للموجود. إن القيمة القابلة للاسترداد للموجود هي القيمة العادلة للموجود أو الوحدة المنتجة للنقد ناقصا تكاليف الاستبعاد وقيمتها المستخدمة، أيهما أعلى، ويتم تحديدها للموجود الفردي، إلا إذا كان الموجود غير منتج للتدفقات النقدية والتي تعتبر مستقلة إلى حد بعيد عن تلك الموجودات الأخرى أو مجموعة من الموجودات. عندما تزيد القيمة المدرجة للموجود عن قيمتها القابلة للاسترداد، فإن الموجود يعتبر مضمحلا، ويتم خفض الموجود إلى قيمته القابلة للاسترداد.

عند تقييم القيمة المستخدمة، يتم خصم التدفقات النقدية المستقبلية المقدره إلى قيمتها الحالية باستخدام معدل خصم يعكس التقييمات الحالية للسوق للقيمة الزمنية للنقود والمخاطر الخاصة بالموجود.

3. الاجتهادات والتقديرات والافتراضات المحاسبية الهامة (تتمة)

التقديرات والفرضيات (تتمة)

معدل الاقتراض الإضافي لعقود الإيجار

لا يمكن للشركة تحديد معدل الفائدة الضمني في عقد الإيجار بسهولة، ولذلك فإنها تستخدم معدل الاقتراض الإضافي لقياس التزامات عقد الإيجار. يمثل معدل الاقتراض الإضافي معدل الفائدة الذي سيتعين على الشركة دفعه للاقتراض على مدى فترة مماثلة ومع ضمان مالي مماثل، للأموال اللازمة للحصول على موجود ذي قيمة مماثلة للحق في استخدام الموجود في بيئة اقتصادية مماثلة. وبالتالي فإن معدل الاقتراض الإضافي يعكس ما يجب على الشركة "دفعه"، الأمر الذي يتطلب تقديرا عندما لا تتوفر معدلات يمكن ملاحظتها أو عندما تحتاج إلى تعديلها لتعكس شروط وأحكام عقد الإيجار.

تقييم الاستثمارات غير المسعرة المدرجة بالقيمة العادلة من خلال الأرباح أو الخسائر

تقوم الإدارة باستخدام أفضل تقديراتها في تحديد القيم العادلة لاستثمارات أسهم حقوق الملكية غير المسعرة بالرجوع إلى القيمة العادلة المقدمة من قبل مدراء الاستثمار أو باستخدام تقنيات التقييم المناسبة الأخرى بما في ذلك القيم العادلة المحددة استنادا إلى المدخلات غير القابلة للملاحظة باستخدام مضاعفات السوق أو منهجيات التقييم المناسبة الأخرى. تستخدم الإدارة أفضل تقديراتها، ومع ذلك، فإن المبلغ الفعلي الذي يحقق من معاملة مستقبلية قد يختلف عن التقدير الحالي للقيمة العادلة نظرا لحالة عدم التيقن الكامنة المحيطة بتقييم استثمارات أسهم حقوق الملكية غير المسعرة.

كما في تاريخ إعداد التقارير المالية، بلغت القيمة العادلة لاستثمارات الشركة في السندات غير المسعرة "لا شيء" (2024: لا شيء). سيتم إثبات أي فرق بين المبالغ الفعلية المحققة في الفترات المستقبلية والمبالغ المتوقعة في الأرباح أو الخسائر.

مخصص المخزون البطيء الحركة والمتقادم

يُدْرَجُ المخزون بالتكلفة أو صافي القيمة المتوقع تحقيقها، أيهما أقل. عندما يصبح المخزون قديما أو متقادما، يتم عمل تقدير لصافي القيمة المتوقع تحقيقها. يتم عمل هذا التقدير بشكل فردي على المبالغ الهامة. أما المبالغ الغير هامة بشكل فردي ولكنها قديمة أو متقادمة، فيتم تقييمها بشكل جماعي ويطبق المخصص وفقا لنوع المخزون والدرجة العمرية أو نسبة التقادم، بناء على القيمة المتوقع تحقيقها.

شركة البحرين لمطاحن الدقيق ش.م.ب.
إيضاحات حول القوائم المالية
في 31 ديسمبر 2025

شركة البحرين لمطاحن الدقيق ش.م.ب.
إيضاحات حول القوائم المالية
في 31 ديسمبر 2025

3. الاجتهادات والتقديرات والافتراضات المحاسبية الهامة (تتمة)

التقديرات والفرصيات (تتمة)

سيتم إثبات أي فرق بين المبالغ الفعلية المحققة في الفترات المستقبلية والمبالغ المتوقعة في الأرباح أو الخسائر.

مخصص الخسائر الائتمانية المتوقعة مقابل الذمم التجارية المدينة

يتضمن تحديد "مخصص الخسائر الائتمانية المتوقعة" كما هو موضح في الإيضاح رقم 2 على التقديرات والافتراضات.

تستند مبدئياً مصفوفة المخضعات على واقع الخبرة السابقة لمعدلات التعثر في السداد التي تم ملاحظتها في الشركة. ستقوم الشركة بمعايره المصفوفة لتعديل واقع الخبرة السابقة للخسارة الائتمانية مع معلومات النظرة المستقبلية. فعلي سبيل المثال، إذا كان من المتوقع أن تتدهور الظروف الاقتصادية (أي معدل التضخم) خلال السنة القادمة مما قد يؤدي إلى زيادة عدد حالات التعثر في السداد في قطاع المستهلكين، فإنه يتم تعديل معدلات التعثر في السداد السابقة. في تاريخ إعداد كل تقرير مالي، يتم تحديث وتعديل معدلات التعثر في السداد السابقة الملحوظة ويتم تحليل التغييرات في تقديرات النظرة المستقبلية.

يعتبر تقييم العلاقة بين معدلات التعثر في السداد السابقة الملحوظة والظروف الاقتصادية المتوقعة والخسائر الائتمانية المتوقعة من التقديرات الهامة. إن حجم الخسائر الائتمانية المتوقعة هو حساس للتغيرات في الظروف والأحوال الاقتصادية المتوقعة. قد لا يمثل واقع الخبرة السابقة للخسارة الائتمانية للشركة والتنبؤ بالظروف الاقتصادية حالات التعثر في السداد الفعلية للعملاء في المستقبل.

سيتم إثبات أي فرق بين المبالغ الفعلية المحصلة في الفترات المستقبلية والمبالغ المتوقعة في الأرباح أو الخسائر.

4 عقارات وآلات ومعدات

التكلفة	مباني على أراضي مستأجرة* دينار بحريني	آلات ومكانن وقطع غير رأسمالية دينار بحريني	مركبات دينار بحريني	أثاث ومعدات مكتبية دينار بحريني	أعمال رأسمالية قيد التنفيذ دينار بحريني	المجموع دينار بحريني
في 1 يناير 2025	9,663,543	13,227,736	172,958	1,282,126	11,115	24,357,478
إضافات	5,771	117,218	4,561	17,832	258,276	403,658
تعديلات	-	(337,824)	-	-	-	(337,824)
تحويلات إلى (من)	133,979	112,818	-	21,058	(267,855)	-
محول من مخزون وقطع غير ومواد استهلاكية استيعادات	-	-	-	-	252,621	252,621
في 31 ديسمبر 2025	9,803,293	13,119,948	177,519	1,298,276	254,157	24,653,193
الاستهلاك والاضمحلال المتراكم:						
في 1 يناير 2025	7,614,315	8,145,990	163,906	892,034	-	16,816,245
المخصص للسنة	304,989	528,552	1,898	51,881	-	887,320
متعلق بالتحويلات (الإيضاح رقم 8)	-	-	-	-	109,603	109,603
متعلق بالاستيعادات	-	-	-	(22,740)	-	(22,740)
في 31 ديسمبر 2025	7,919,304	8,674,542	165,804	921,175	109,603	17,790,428
صافي القيم المدرجة:						
في 31 ديسمبر 2025	1,883,989	4,445,406	11,715	377,101	144,554	6,862,765

التكلفة	مباني على أراضي مستأجرة* دينار بحريني	آلات ومكانن وقطع غير رأسمالية دينار بحريني	مركبات دينار بحريني	أثاث ومعدات مكتبية دينار بحريني	أعمال رأسمالية قيد التنفيذ** دينار بحريني	المجموع دينار بحريني
في 1 يناير 2024	8,667,551	7,977,508	172,958	876,926	5,285,568	22,980,511
إضافات	6,440	150,259	-	3,675	1,330,197	1,499,571
تحويلات إلى (من)	989,552	5,099,969	-	40,525	(6,604,650)	(113,604)
في 31 ديسمبر 2024	9,663,543	13,227,736	172,958	1,282,126	11,115	24,357,478
الاستهلاك المتراكم:						
في 1 يناير 2024	7,330,272	7,643,717	161,051	847,672	-	15,982,762
المخصص للسنة	284,043	502,223	2,855	44,362	-	833,483
في 31 ديسمبر 2024	7,614,315	8,145,990	163,906	892,034	-	16,816,245
صافي القيم المدرجة:						
في 31 ديسمبر 2024	2,049,228	5,081,746	9,052	390,092	11,115	7,541,233

* تم استئجار الأرض الواقعة بمنطقة ميناء سلمان، التي تم بناء المطحنة الحالية عليها والتي تقع عليها مكتب الشركة من قبل الشركة من قوة دفاع البحرين لمدة 20 سنة لغاية سنة 2042.

** بتاريخ 1 مارس 2024، تم رسملة خط إنتاج جديد (محول من أعمال رأسمالية قيد التنفيذ) بتكلفة قدرها 6,072,508 دينار بحريني. تمثل التكلفة المبلغ المتكبد لتوريد وتركيب المعدات الميكانيكية والكهربائية، بما في ذلك الأعمال الهندسية والمدنية. تم بناء خط الإنتاج هذا على أرض مستأجرة. حصلت الشركة على قرض لأجل لتمويل مشروع توسعة المطحنة (راجع الإيضاح رقم 13). بلغت تكاليف الاقتراض التي تم رسملتها خلال السنة السابقة حتى أصبح خط الإنتاج الجديد قيد التشغيل 25,440 دينار بحريني.

شركة البحرين لمطاحن الدقيق ش.م.ب.
إيضاحات حول القوائم المالية
في 31 ديسمبر 2025

٤ عقارات وآلات ومعدات (تتمة)

تم تخصيص مصروفات الاستهلاك في قائمة الدخل الشامل على النحو التالي:

تكلفة الإيرادات (الإيضاح رقم ١٨)
مصروفات عامة وإدارية (الإيضاح رقم ٢٠)

٢٠٢٤	٢٠٢٥
دينار بحريني	دينار بحريني
٨٠٦,٤٠١	٨٥٥,٠٣٤
٢٧,٠٨٢	٣٢,٢٨٦
٨٣٣,٤٨٣	٨٨٧,٣٢٠

٥ موجودات غير ملموسة

التكلفة:

في ١ يناير
محول من الأعمال الرأسمالية قيد التنفيذ (الإيضاح رقم ٤)

٢٠٢٤	٢٠٢٥
دينار بحريني	دينار بحريني
-	١١٣,٦٠٤
١١٣,٦٠٤	-
١١٣,٦٠٤	١١٣,٦٠٤

في ٣١ ديسمبر

الإطفاء المتراكم:

في ١ يناير
الإطفاء للسنة (الإيضاح رقم ٢٠)

٢٠٢٤	٢٠٢٥
دينار بحريني	دينار بحريني
-	٢٠,٤٨٧
٢٠,٤٨٧	٢٢,٦٩٩
٢٠,٤٨٧	٤٣,١٨٦
٩٣,١١٧	٧٠,٤١٨

في ٣١ ديسمبر

صافي القيم المدرجة:

في ٣١ ديسمبر

٦ عقود الإيجار

تستأجر الشركة مستودعات وأراضي صناعية تقام عليها مبانيها وآلاتها ومعداتنا. تتراوح مدة عقود الإيجار بين ٢٠ و ٢٤ سنة، بينما تبلغ مدة عقود إيجار المستودعات ٣ سنوات. تخضع مدفوعات الإيجار للتفاوض كل ٥ سنوات لتعكس إيجارات السوق. ولا تنص أي من عقود الإيجار على مدفوعات إيجار إضافية تستند إلى التغيرات في مؤشر الأسعار المحلية.

فيما يلي القيم المدرجة للحق في استخدام الموجودات المثبتة والتغيرات خلال السنة:

المجموع	مستودعات	قطع الأراضي
دينار بحريني	دينار بحريني	دينار بحريني
٤,٥٥٣,٢٢٩	٣٩٥,٤٩٠	٤,١٥٧,٧٣٩
(٤٠٥,٣٤٠)	(١٩٢,٨١٠)	(٢١٢,٥٣٠)
٤,١٤٧,٨٨٩	٢٠٢,٦٨٠	٣,٩٤٥,٢٠٩
١,٢٠٥,٠٢٦	٥٠,١١٢	١,١٥٤,٩١٤
٣,٦١٣,٤٩٠	٥١١,٥٢٠	٣,١٠١,٩٧٠
(٢٦٥,٢٨٧)	(١٦٦,١٤٢)	(٩٩,١٤٥)
٤,٥٥٣,٢٢٩	٣٩٥,٤٩٠	٤,١٥٧,٧٣٩

في ١ يناير ٢٠٢٥
استهلاك

في ٣١ ديسمبر ٢٠٢٥

في ١ يناير ٢٠٢٤
إضافات (راجع الإيضاح أدناه)
استهلاك للسنة

في ٣١ ديسمبر ٢٠٢٤

شركة البحرين لمطاحن الدقيق ش.م.ب.
إيضاحات حول القوائم المالية
في 31 ديسمبر 2025

٦ عقود الإيجار (تتمة)

تتعلق الإضافة في عقود إيجار قطع الأراضي خلال سنة ٢٠٢٤ بقطعة أرض جديدة مقترحة لإنشاء مطحنة جديدة. قامت الشركة بإبرام بعض الاتفاقيات مع وزارة المواصلات والاتصالات ("الوزارة")، اعتباراً من ١ أكتوبر ٢٠٢٤ لحجز قطعة أرض ("الأرض") لمدة ٦ أشهر بدون إيجار وذلك لغرض إجراء المسوحات والدراسات الأولية لتقييم مدى ملاءمة الأرض وجدواها الفنية لإنشاء مطحنة جديدة وفي حال تبين أن الأرض مناسبة، سيتم استئجارها لمدة ٢٠,٥ سنة بإيجار سنوي قدره ٣٦٨,٧١٣ دينار بحريني مع وجود بعض بنود التصعيد.

خلال السنة، اكملت الإدارة تقييم الجدوى الفنية المطلوب لإنشاء المطحنة الجديدة، واستنتجت إلى أن الأرض مناسبة لهذا الغرض. وبناءً عليه، أبرمت الشركة اتفاقية تطوير لمدة ٢٠,٥ سنة. كما هو بتاريخ إعداد التقرير المالي، لا تزال الشركة في مرحلة تحديد موردي المعدات المناسبين واستكشاف خيارات التمويل للمضي قدماً في أعمال الإنشاء.

فيما يلي القيم المدرجة للتزامات عقد الإيجار والتغيرات خلال السنة:

٢٠٢٤	٢٠٢٥
دينار بحريني	دينار بحريني
١,٢٥١,٥١٢	٤,٧٢٣,٤٩١
٣,٦١٣,٤٩٠	-
١٧٠,٤٢٦	٣٤٧,٠٠٦
(٣١١,٩٣٧)	(٣٤١,٧٠٤)
٤,٧٢٣,٤٩١	٤,٧٢٨,٧٩٣

في ١ يناير

إضافات

تراكم الفائدة (الإيضاح رقم ٢٢)

المدفوعات

في ٣١ ديسمبر

فيما يلي التزامات عقد الإيجار المفصح عنها في قائمة المركز المالي:

٢٠٢٤	٢٠٢٥
دينار بحريني	دينار بحريني
٤,٤٩٦,٥١٠	٤,٥٠٦,٧١٢
٢٢٦,٩٨١	٢٢٢,٠٨١
٤,٧٢٣,٤٩١	٤,٧٢٨,٧٩٣

غير المتداولة

المتداولة

فيما يلي المبالغ المثبتة في قائمة الدخل الشامل:

٢٠٢٤	٢٠٢٥
دينار بحريني	دينار بحريني
٢٨,٧٧٠	٣٢,٤٤٥
٢٣٦,٥١٧	٣٧٢,٨٩٥
١٧٠,٤٢٦	٣٤٧,٠٠٦
٣٩,٠٠٠	٣٦,٠٠٠
٤٧٤,٧١٣	٧٨٨,٣٤٦

استهلاك الحق في استخدام الموجودات:

تكلفة الإيرادات (الإيضاح رقم ١٨)

مصروفات عامة وإدارية (الإيضاح رقم ٢٠)

مصروفات القوائد للتزامات عقد الإيجار (الإيضاح رقم ٢٢)

مصروفات متعلقة بعقود الإيجار قصيرة الأجل والموجودات منخفصة القيمة

فيما يلي المبالغ المثبتة في قائمة التدفقات النقدية:

٢٠٢٤	٢٠٢٥
دينار بحريني	دينار بحريني
(٣١١,٩٣٧)	(٣٤١,٧٠٤)

مجموع التدفقات النقدية الخارجة للتزامات عقد الإيجار

٧ أوراق مالية استثمارية

غير المتداولة:

أوراق مالية استثمارية مدرجة بالتكلفة المطفأة

٢٠٢٤	٢٠٢٥
دينار بحريني	دينار بحريني
٣,٩١٨,٤١٤	٣,٩٠٤,٢٠٥

شركة البحرين لمطاحن الدقيق ش.م.ب.
إيضاحات حول القوائم المالية
في 31 ديسمبر 2025

٧ أوراق مالية استثمارية (تتمة)

المتداولة:

أوراق مالية استثمارية مدرجة بالقيمة العادلة من خلال الأرباح أو الخسائر

تتكون الأوراق المالية الاستثمارية المدرجة بالتكلفة المطفأة من سندات دين غير مسعرة بينما تتكون الاستثمارات المدرجة بالقيمة العادلة من خلال الأرباح أو الخسائر من سندات أسهم حقوق الملكية المسعرة وصناديق مدارة.

فيما يلي صافي قيمة الموجودات للأوراق المالية الاستثمارية المدرجة بالقيمة العادلة من خلال الأرباح أو الخسائر كما في ٣١ ديسمبر:

٢٠٢٤	٢٠٢٥	
دينار بحريني	دينار بحريني	
١٢,٩٩٢,٠٤١	١٢,٨٧٨,٥٤٢	سندات أسهم حقوق الملكية
		نقد
		أرباح أسهم مستحقة القبض
		استثمارات مستحقة القبض
		رسوم إدارية مستحقة الدفع ومطلوبات أخرى
		متحصلات صفقات شراء غير مسددة
		مجموع صافي قيمة الموجود
		عدد الوحدات الصادرة
		صافي قيمة الموجود للوحدة
١٢,٩٣٥,٥٠٤	١٢,٧٣٩,٧٢٤	
٣٨,٥٣٦	٣٤٩,٠٨٥	
٤,٢٩٤	-	
٤٣,٢٦٣	-	
(٢٩,٥٥٦)	(٣٠,٠٥١)	
-	(١٨٠,٢١٦)	
١٢,٩٩٢,٠٤١	١٢,٨٧٨,٥٤٢	
١٣,٧٦٤,٤٣٢	١٣,٧٦٤,٤٣٢	
٠,٩٤	٠,٩٤	

فيما يلي التغيرات في الأوراق المالية الاستثمارية المدرجة بالقيمة العادلة من خلال الأرباح أو الخسائر خلال السنة:

٢٠٢٤	٢٠٢٥	
دينار بحريني	دينار بحريني	
١٢,٥٥٨,٢٨٤	١٢,٩٩٢,٠٤١	في ١ يناير
٤٣٣,٧٥٧	(١١٣,٤٩٩)	صافي التغيرات في القيمة العادلة
١٢,٩٩٢,٠٤١	١٢,٨٧٨,٥٤٢	في ٣١ ديسمبر

يشتمل صافي التغيرات في القيمة العادلة مما يلي:

٢٠٢٤	٢٠٢٥	
دينار بحريني	دينار بحريني	
٣١٨,٧٦٨	(١٣٤,٢٩٦)	تغيرات القيمة العادلة في سندات أسهم حقوق الملكية
٢٨٤,٣٠١	١٥٠,٣٥٢	دخل أرباح أسهم
(١٦٩,٣١٢)	(١٢٩,٥٥٥)	رسوم إدارية للاستثمار ومصرفيات أخرى
٤٣٣,٧٥٧	(١١٣,٤٩٩)	

٨ المخزون

قمح في الصوامع
مواد التغليف
بضائع تامة الصنع
مخزون وقطع غيار ومواد استهلاكية

مخصص المخزون بطيء الحركة والمتقادم

٢٠٢٤	٢٠٢٥	
دينار بحريني	دينار بحريني	
٤,١٨٣,٦٠١	٣,٨٦٩,٢٠٣	
١٢٠,٣٩٩	١٠٤,٢٠١	
١,٠٨٤,٥٩٧	١,٢٢٣,٢٣٣	
١,٠٧٤,٤٦٨	٨٧٤,٨٠٤	
٦,٤٦٣,٠٦٥	٦,٠٧١,٤٤١	
(٦٢١,٦٠٢)	(٥٠٣,٧٤٩)	
٥,٨٤١,٤٦٣	٥,٥٦٧,٦٩٢	

شركة البحرين لمطاحن الدقيق ش.م.ب.
إيضاحات حول القوائم المالية
في 31 ديسمبر 2025

٨ المخزون (تتمة)

فيما يلي التغيرات في مخصص المخزون بطيء الحركة والمتقادم:

٢٠٢٤	٢٠٢٥	
دينار بحريني	دينار بحريني	
٥٤٦,٨٦٤	٦٢١,٦٠٢	في ١ يناير
٨٣,٤١٤	(٢,٧٥٠)	(استرجاع مخصص) / المخصص للسنة (الإيضاح رقم ١٨)
(٨,٦٧٦)	(٥,٥٠٠)	مبالغ مشطوبة خلال السنة
-	(١٠٩,٦٠٣)	محول إلى عقارات وآلات ومعدات (الإيضاح رقم ٤)
٦٢١,٦٠٢	٥٠٣,٧٤٩	في ٣١ ديسمبر

٩ ذمم مدينة وموجودات أخرى

٢٠٢٤	٢٠٢٥	
دينار بحريني	دينار بحريني	
-	١,٨٩١,٦٦٩	دعم مستحق القبض (الإيضاح رقم ٢٥)
٢١٠,٦٣٨	٢٠١,٥٦٩	ذمم تجارية مدينة
١٠١,٦٩٠	١٢٨,١٨٤	مبالغ مدفوعة مقدماً للموردين
٣٥,١١٢	٣١,٥٨٠	مبالغ مدفوعة مقدماً
٦٥,٧٦٥	٥٧,٩٨٩	فوائد مستحقة
٨,٤٢٩	٢٣١,٠٨١	أخرى
٦٧,٠٠٥	٤٨,٤٥٢	ضريبة القيمة المضافة مستحقة القبض - صافي
٤٨٨,٦٣٩	٢,٥٩٠,٥٢٤	مخصص الخسائر الائتمانية المتوقعة
(٩٢,٠٠٠)	(٩٠,٧٠٩)	
٣٩٦,٦٣٩	٢,٤٩٩,٨١٥	

فيما يلي بنود وشروط الموجودات المالية:

- لا تستحق أية فائدة على الدعم مستحق القبض ويتم تسويته عادةً خلال ٣٠ يوماً.
- لا تستحق أية فائدة على الذمم التجارية المدينة ويتم تسويتها عادةً خلال مدة تتراوح بين ٦٠ إلى ٩٠ يوماً.
- يتم استلام الفائدة المستحقة خلال ٣٠ إلى ١٨٠ يوماً بناءً على شروط الأدوات المالية الأساسية.

فيما يلي التغيرات في مخصص الخسائر الائتمانية المتوقعة:

٢٠٢٤	٢٠٢٥	
دينار بحريني	دينار بحريني	
٩٢,٠٠٠	٩٢,٠٠٠	في ١ يناير
-	(١,٢٩١)	المخصص للسنة (الإيضاح رقم ٢٠)
٩٢,٠٠٠	٩٠,٧٠٩	في ٣١ ديسمبر

فيما يلي التحليل الزمني للذمم التجارية المدينة ومخصص الخسائر الائتمانية المتوقعة كما في ٣١ ديسمبر:

متأخرة عن السداد		مجموع		معدل الخسارة الائتمانية المتوقعة	
أقل من ٩٠ يوماً	٩١ إلى ١٨٠ يوماً	أكثر من ١٨٠ يوماً	المجموع	أقل من ٩٠ يوماً	٩١ إلى ١٨٠ يوماً
دينار بحريني	دينار بحريني	دينار بحريني	دينار بحريني	دينار بحريني	دينار بحريني
١١٠,٨٦٠	١١٠,٨٦٠	١١٠,٨٦٠	١١٠,٨٦٠	١١٠,٨٦٠	١١٠,٨٦٠
١١٦,٤٥٩	٢٠١,٥٦٩	١١٦,٤٥٩	٢٠١,٥٦٩	١١٦,٤٥٩	٢٠١,٥٦٩
(٥,٥٩٩)	(٩٠,٧٠٩)	(٥,٥٩٩)	(٩٠,٧٠٩)	(٥,٥٩٩)	(٩٠,٧٠٩)
١١٠,٨٦٠	١١٠,٨٦٠	١١٠,٨٦٠	١١٠,٨٦٠	١١٠,٨٦٠	١١٠,٨٦٠
١٠٠,٠٠٠	١٠٠,٠٠٠	١٠٠,٠٠٠	١٠٠,٠٠٠	١٠٠,٠٠٠	١٠٠,٠٠٠
٨٥,١١٠	٨٥,١١٠	٨٥,١١٠	٨٥,١١٠	٨٥,١١٠	٨٥,١١٠
-	-	-	-	-	-

شركة البحرين لمطاحن الدقيق ش.م.ب.
إيضاحات حول القوائم المالية
في 31 ديسمبر 2025

شركة البحرين لمطاحن الدقيق ش.م.ب.
إيضاحات حول القوائم المالية
في 31 ديسمبر 2025

٩ ندم مدينة وموجودات أخرى (تتمة)

٢٠٢٤	المجموع دينار بحريني	متداولة دينار بحريني	متأخرة عن السداد		
			أقل من ٩٠ يوماً	٩١ إلى ١٨٠ يوماً	أكثر من ١٨٠ يوماً
٢٠٢٤	٤٣,٦٨	١١٨,٨٢٢	١٠٠,٠٠	٩٤٩	٨٩,٠١٦
	٢١٠,٦٣٨	(١٨٤)	(١,٨٥١)	(٩٤٩)	(٨٩,٠١٦)
	١١٨,٦٣٨	١١٨,٦٣٨	-	-	-

١٠ أرصدة لدى بنوك وودائع قصيرة الأجل ونقد

٢٠٢٤	٢٠٢٥
٢,٠٦٩	٢,١٧٥
٨٠١,٨٥٤	٧١٩,٣٢١
٣,٥٧٣,٦٥٨	٤,٠٤١,٧١٣
٤,٣٧٧,٥٨١	٤,٧٦٣,٢٠٩

- يتم إيداع الأرصدة لدى البنوك لدى مؤسسات مالية في مملكة البحرين والمملكة العربية السعودية في حسابات جارية وحسابات توفير وهي معروضة بالدينار البحريني والدولار الأمريكي والريال السعودي. تكتسب الأرصدة لدى البنوك المودعة في حسابات التوفير فائدة بمعدل متوسط بنسبة ١٪ سنوياً في ٣١ ديسمبر ٢٠٢٥ (٢٠٢٤: نفسه).
- يتم إيداع الودائع قصيرة الأجل لدى مؤسسات مالية في مملكة البحرين لفترات تتراوح ما بين ٣٠-٩٠ يوماً وفائدة بمعدل متوسط بنسبة ٥,٢٪ سنوياً في ٣١ ديسمبر ٢٠٢٥ (٢٠٢٤: ٥,٥٪).
- كما في ٣١ ديسمبر ٢٠٢٥، لدى الشركة تسهيلات اقتراضات غير مسحوبة بقيمة ١٨,٩٧١,٩٣٢ دينار بحريني (٢٠٢٤: ١٧,٧٨٨,٤٩٦ دينار بحريني).

١١ رأس المال والاحتياطيات

٢٠٢٤	٢٠٢٥
٢,٤٨٣,٢٥٠	٢,٤٨٣,٢٥٠
(١,٣٧٣)	(١,٣٧٣)
٢,٤٨١,٨٧٧	٢,٤٨١,٨٧٧
٢٠٢٤	٢٠٢٥
١٧,٤٣	٤٧,١٠
١,٠٨٢	١,١٠٣
٣٦٠	٣٧٠
٢٠,٧	٧,٩
٨,٩٣٩,٧٠٠	٩,١٨٨,٠٢٥

- (١) فيما يلي أسماء وجنسيات المساهمين الرئيسيين الذين يمتلكون أكثر من ٥٪ في الشركة وعدد أسهم حقوق الملكية المحتفظ بها من قبلهم كما في ٣١ ديسمبر:

١١ رأس المال والاحتياطيات (تتمة)

٢٠٢٥	الجنسية	عدد الأسهم	نسبة الملكية
٢٠٢٤	بحريني	١٦,٣٢٢,٨٠٦	٦٥,٧٣
	بحريني	٢,٢٢٠,٥٨٦	٨,٩٤
	كويتي	١,٨٤٨,٠٠٠	٧,٤٤
٢٠٢٤	بحريني	١٦,٣٢٢,٨٠٦	٦٥,٧٣
	بحريني	٢,٠٤٨,٨٧٧	٨,٢٥
	كويتي	١,٨٤٨,٠٠٠	٧,٤٤

- (٢) تمتلك الشركة فئة واحدة فقط من الأسهم ويتمتع حاملو هذه الأسهم بحقوق تصويت متساوية.
- (٣) يوضح الجدول التالي توزيع الأسهم، مع تحديد عدد حاملي الأسهم ونسبة ملكيتهم في الفئات التالية:

٢٠٢٥	عدد المساهمين	نسبة من مجموع الأسهم القائمة	الفئات*
٢٠٢٤	١,٧٩٦	١٧,٨٩	أقل من ١٪
	٢	١٦,٣٨	٥٪ إلى أقل من ٥٠٪
	١	٦٥,٧٣	٥٠٪ وأكثر
٢٠٢٤	١,٧٩٩	١٠٠,٠٠	
٢٠٢٤	١,٧٥٣	١٨,٥٨	أقل من ١٪
	٢	١٥,٦٩	٥٪ إلى أقل من ٥٠٪
	١	٦٥,٧٣	٥٠٪ وأكثر
٢٠٢٤	١,٧٥٦	١٠٠,٠٠	

يتضمن إجمالي عدد الأسهم الواردة أعلاه على أسهم خزائنة عددها ٦,٩٣٠ سهم كما في ٣١ ديسمبر ٢٠٢٥ (٢٠٢٤: ٦,٩٣٠ سهم).

* يتم التعبير عنها كنسبة مئوية من مجموع أسهم الشركة.

(ب) احتياطي قانوني

وفقاً لما يقتضيه قانون الشركات التجارية البحريني والنظام الأساسي للشركة يتطلب من الشركة تحويل ١٠٪ من الربح للسنة إلى الاحتياطي القانوني كل سنة. يجوز للشركة أن تقرر إيقاف مثل هذه التحويلات السنوية عندما يبلغ الاحتياطي القانوني ٥٠٪ من رأس المال الصادر والمدفوع. في سنة ٢٠٢٥، قرر المساهمون إيقاف إجراء تحويلات إضافية من الربح إلى الاحتياطي القانوني حيث بلغ الاحتياطي ٥٠٪ من رأس المال المدفوع للشركة.

إن هذا الاحتياطي غير قابل للتوزيع إلا في الحالات المنصوص عليها في قانون الشركات التجارية البحريني.

شركة البحرين لمطاحن الدقيق ش.م.ب.

إيضاحات حول القوائم المالية

في 31 ديسمبر 2025

١١ رأس المال والاحتياطيات (تتمة)

ج) احتياطيات أخرى

تم تكوين الاحتياطيات الأخرى وفقاً لعقد التأسيس والنظام الأساسي للشركة لأغراض يتم تحديدها من قبل الجمعية العمومية. ويشمل ذلك أغراضاً مثل استهلاك موجودات الشركة أو التعويض عن أي انخفاض في قيمتها أو تحويلها إلى رأسمال. يجوز للشركة أن تقرر استخدام هذا الاحتياطي في حالة حدوث تقلبات الأسعار ولأغراض التوسع المستقبلي. لا توجد أي قيود على توزيع هذا الاحتياطي.

١٢ مكافآت نهاية الخدمة للموظفين

فيما يلي القيم المدرجة لمخصص مكافآت نهاية الخدمة للموظفين والتغيرات خلال السنة:

٢٠٢٥	٢٠٢٤
دينار بحريني	دينار بحريني
١٤٦,٥٣١	١٥٣,٣٢٠
٢٩,٢٣٨	٢٨,١٤٩
(٧٢٩)	(١٦,١٢٨)
(٢٤,٥٦٥)	(١٨,٨١٠)
١٥٠,٤٧٥	١٤٦,٥٣١

في ١ يناير

المخصص للسنة

المدفوعة خلال السنة للموظفين المغادرين

المدفوعة خلال السنة للهيئة العامة للتأمين الاجتماعي

في ٣١ ديسمبر

١٣ قرض لأجل

حصلت الشركة على قرض لتمويل مشروع توسعة المطحنة بالإضافة إلى الاحتياجات التشغيلية الأخرى من خلال ترتيب تسهيل إعادة الشراء العكسي لدى مؤسسة مالية بحد إجمالي قدره ٢,٢٥٠,٠٠٠ دينار بحريني ("مبلغ التسهيل"). قرر مجلس الإدارة استخدام متحصلات القرض لأجل لتمويل مشروع توسعة المطحنة فقط. يتم ضمان القرض مقابل سندات الدين وفقاً للترتيب، يجب أن تتجاوز قيمة الضمان دائماً مبلغ التسهيل ويجب الحفاظ على نسبة ضمان لا تقل عن ١,٣٣ مرة أو نسبة القرض إلى قيمة الضمان ٧٥٪ أو أدنى. في ٣١ ديسمبر ٢٠٢٥، بلغت القيمة العادلة لسندات الدين المحتفظ بها كضمان ٤,١٠١,٢٥٧ دينار بحريني (٢٠٢٤: ٤,٠٠٢,٤٧١ دينار بحريني). لدى القرض لأجل فترة استحقاق لمدة ثلاثة أشهر مع خيار متبادل لتجديده لفرات إضافية مدتها ثلاثة أشهر أو ستة أشهر إلى أجل غير محدد. يحمل القرض معدل فائدة سنوي لمدة ثلاثة أشهر بمعدل التمويل المضمون لليلة واحدة مضافاً إليه فائدة بنسبة ٢٪ ليصبح ٥,٨٥٪ سنوياً في ٣١ ديسمبر ٢٠٢٥ (٣١ ديسمبر ٢٠٢٤: ٦,٣٦٪ سنوياً). تعتزم إدارة الشركة تجديد القرض لأجل حتى سنة ٢٠٣٠.

١٤ ذمم تجارية دائنة ومطلوبات أخرى

٢٠٢٥	٢٠٢٤
دينار بحريني	دينار بحريني
٨٨,٧٢٣	٨٦,٦٠١
٥٤,٢٧٦	٥٤,٢٧٦
٤٤,٣٢٤	٦٠,٠٨٥
٦١,٢٠١	٥١,٦١٥
٢٥,٦٠٩	٢٣,٨٧٤
٢٩١,٢٣٥	٣٤٠,٤٧٥
٥٦٥,٣٦٨	٦١٦,٩٢٦

فيما يلي بنود وشروط المطلوبات المالية:

- لا تستحق أية فائدة على الذمم التجارية الدائنة ويتم عادةً تسويتها خلال فترة تتراوح بين ٣٠ إلى ٩٠ يوماً.
- تمثل أرباح الأسهم مستحقة الدفع أرباح أسهم لم يطالب بها والتي أصبحت شيكاتها الصادرة للمساهمين قديمة ومستحقة الدفع عند الطلب.
- لا تستحق أية فائدة على المبالغ المستحقة الدفع المحتفظ بها ويتم تسويتها عادةً بعد الانتهاء من المشروع المعني من قبل المقاولين.
- لا تستحق أية فائدة على المصروفات المستحقة ويتم دفعها خلال فترة تتراوح بين ٣٠ إلى ١٨٠ يوماً بناءً على شروط الأدوات المالية الأساسية.

شركة البحرين لمطاحن الدقيق ش.م.ب.

إيضاحات حول القوائم المالية

في 31 ديسمبر 2025

١٥ قروض تمويل الاستيراد

٢٠٢٥	٢٠٢٤
دينار بحريني	دينار بحريني
٢,٢٥٨,٤١٣	٢,٢١٠,٤٧٩
٣,٢٢١,٢٠٧	١٠,٢٩٩,٩٣٧
(٤,٤٠٥,٨٨٤)	(١٠,٢٥٢,٠٠٣)
١,٠٧٣,٧٣٦	٢,٢٥٨,٤١٣

في ١ يناير

قروض مستلمة خلال السنة

قروض مسددة خلال السنة

في ٣١ ديسمبر

لدى الشركة ترتيبات تسهيلات مع مؤسسات مالية بحد إجمالي قدره ٢٠ مليون دينار بحريني. قروض تمويل الاستيراد غير مضمونة ويتم سدادها خلال مدة تتراوح بين ثلاثة إلى ستة أشهر. تحمل القروض معدل فائدة سنوي بمعدل بيبور لمدة ٦ أشهر مضافاً إليها فائدة بنسبة ١,٥٪ ليصل إلى ٦,٨٤٪ سنوياً في ٣١ ديسمبر ٢٠٢٥ (٢٠٢٤: ٧,٨٥٪ سنوياً). يتم استرداد تكلفة الفائدة على هذه القروض من الحكومة من خلال ترتيب الدعم.

١٦ مبالغ مستحقة للحكومة

أبرمت الشركة ترتيباً مع وزارة المالية والاقتصاد الوطني في مملكة البحرين، لاستلام دفعة مقدمة مقابل استيراد القمح. ويتمثل الغرض الرئيسي من هذه الدفعة المقدمة في دعم سداد شحنات القمح. وكجزء من آلية التمويل، يتم تسوية الدعم الحكومي مقابل الدفعة المستلمة مقدماً من الحكومة، وأي رصيد غير مسدد يكون مستحق الدفع أو القبض من أو للحكومة في نهاية السنة.

كما في ٣١ ديسمبر ٢٠٢٥، كان لدى الشركة أيضاً دفعة مقدمة غير مسددة بمبلغ وقدره ٢,٩٤٠,٣٢٠ دينار بحريني (٢٠٢٤: لا شيء) مستلمة من الحكومة تتعلق بشحنة قمح تم استيرادها في شهر نوفمبر ٢٠٢٥. سيتم تسوية هذا المبلغ مقابل الدعم على المبيعات المستقبلية، وبالتالي تم تصنيفه كدفعة مستلمة مقدماً من الحكومة.

فيما يلي التغيرات في المبالغ المستحقة للحكومة خلال السنة:

٢٠٢٥	٢٠٢٤
دينار بحريني	دينار بحريني
٢,٩٠٢,٦٦٩	٢,٠٨٣,١٥٨
(٢,٩٠٢,٦٦٩)	(٢,٠٩٣,٦٣٤)
٨,٨٦٢,٣٢٣	١٣,٥٩٥,٩٥٦
(٨,٥٧٢,٧٨٣)	(١١,١٥٧,٠٦٣)
-	١٠,٤٧٦
٢٨٩,٥٤٠	٢,٤٣٨,٨٩٣
١,٤٣٢,١١٤	٤٦٣,٧٧٦
١,٧٢١,٦٥٤	٢,٩٠٢,٦٦٩

في ١ يناير

المدفوعات المسددة خلال السنة

مبالغ مستلمة مقدماً (باستثناء شحنة شهر نوفمبر)

دفعة مقدمة مسددة

تسوية تكاليف التمويل

دعم مستحق الدفع للحكومة

١٧ الإيرادات

فيما يلي أدناه هو تصنيف لإيرادات الشركة من العقود المبرمة مع العملاء:

٢٠٢٥	٢٠٢٤
دينار بحريني	دينار بحريني
٥,٠٩٩,٣١٣	٥,٠٢٩,١٣٣
١,٢٣٢,١٣١	١,٣٤٤,٢١٢
١,٢٢٣,٢١٧	١,١٥٦,٣٩١
-	٧٦,١٦٤
٧,٥٥٤,٦٦١	٧,٦٠٥,٩٠٠
٧,٥٥٤,٦٦١	٧,٦٠٥,٩٠٠

أ) نوع البضائع

دقيق

نخالة

منتجات خاصة

القمح السائب

ب) الأسواق الجغرافية

مملكة البحرين

شركة البحرين لمطاحن الدقيق ش.م.ب.
إيضاحات حول القوائم المالية
في 31 ديسمبر 2025

١٧ الإيرادات (تتمة)

٢٠٢٤	٢٠٢٥
دينار بحريني	دينار بحريني
٧,٦٥٥,٩٠٠	٧,٥٥٤,٦٦١
٢٠٢٤	٢٠٢٥
دينار بحريني	دينار بحريني
١٥,٧٠٧,١٤٩	١٤,٤٣٧,٦٨٥
٤٩,٧٧٨	١١,٢٣٢
٢٠٠,٦٨٦	١٦٤,١٦٠
٦٤٣,٥٠٥	٧٠١,٠٦٤
٨٠٦,٤٠١	٨٥٥,٠٣٤
٢٨,٧٧٠	٣٢,٤٤٥
٣١٥,٩٤١	٢٧٠,٦٩٤
٦٧١,١٧٨	٦٥٣,٧٥٨
٨٣,٤١٤	(٢,٧٥٠)
٩٧,٥٤١	١١٠,٣٤٠
١٨,٦٠٤,٣٦٣	١٧,٢٣٣,٦٦٢

١٨ تكلفة الإيرادات

المواد الخام - المبيعات المدعومة (الإيضاح رقم ١٩)
المواد الخام - المبيعات التجارية
تكاليف الشحن لاستيراد القمح والدقيق (الإيضاح رقم ١٩)
تكاليف الموظفين
استهلاك عقارات وآلات ومعدات (الإيضاح رقم ٤)
استهلاك الحق في استخدام الموجودات (الإيضاح رقم ٦)
مواد التعبئة والإضافات
الصيانة والتصليح والخدمات
(استرجاع مخصص) مخصص المخزون بطى الحركة والمتقادم (الإيضاح رقم ٨)
أخرى

١٩ الدعم الحكومي

يتوفر الدعم الحكومي لمعظم منتجات الشركة المباعة محلياً ويتم احتسابه على أنه الفرق بين التكلفة الفعلية للقمح المشتري والمستخدم للمبيعات المحلية بالإضافة إلى رسوم التحويل البالغ قيمتها ٣١ دينار بحريني لكل طن من الدقيق ونطاق من ٩٨ دينار بحريني إلى ١٤٥ دينار بحريني لكل طن من المنتجات الخاصة (٢٠٢٤: نفسه) وقيمة مبيعات هذه المنتجات التي تمت خلال السنة.

يوضح الجدول التالي تفاصيل الدعم الحكومي:

٢٠٢٤	٢٠٢٥
دينار بحريني	دينار بحريني
١٥,٧٠٧,١٤٩	١٤,٤٣٧,٦٨٥
٢٠٠,٦٨٦	١٦٤,١٦٠
١٥,٩٠٧,٨٣٥	١٤,٦٠١,٨٤٥
٤,١٠٠,٦٤٦	٤,٠٧٥,٤٦٠
٢٠,٠٠٨,٤٨١	١٨,٦٧٧,٣٠٥
(٧,٥٩٠,٦٩٨)	(٧,٦٠٨,٥٩٩)
١٢,٤١٧,٧٨٣	١١,٠٦٨,٧٠٦
-	١,٤٠٠,٠٠٠
١٢,٤١٧,٧٨٣	١٢,٤٦٨,٧٠٦

التكلفة الفعلية للقمح المستخدم للمنتجات المباعة الخاضعة للدعم (الإيضاح رقم ١٨)
بالإضافة إلى: تكاليف الشحن لاستيراد القمح (الإيضاح رقم ١٨)

بالإضافة إلى: رسوم التحويل لكل طن من منتجات القمح المباعة الخاضعة للدعم

إجمالي المبيعات الخاضعة للدعم

بالإضافة إلى: التعويض (الإيضاح رقم ١٩-١)

١٩-١ يمثل هذا المبلغ المعتمد من قبل وزارة المالية والاقتصاد الوطني لمملكة البحرين خلال سنة ٢٠٢٥ لتعويض الزيادة في تكاليف التحويل لكل طن من المنتجات المدعومة المباعة.

بلغت الكمية المباعة خلال السنة ما مجموعه ١٢٥,٤٠٢ طناً من ضمنها ١٢٥,٣٠٧ طناً بالسعر المدعوم و ٩٥ طناً بسعر المبيعات التجارية (٢٠٢٤: ١٢٦,٦٥٩ طناً مباعاً من ضمنها ١٢٦,١٩٨ طناً بالسعر المدعوم و ٤٦١ طناً بسعر المبيعات التجارية).

شركة البحرين لمطاحن الدقيق ش.م.ب.
إيضاحات حول القوائم المالية
في 31 ديسمبر 2025

٢٠ مصروفات عامة وإدارية

٢٠٢٤	٢٠٢٥
دينار بحريني	دينار بحريني
١,٠٦٤,٠٢١	٨٨٨,٧٧٥
٥٠١,٤٣٢	٤٢١,٩١٠
٢٧,٠٨٢	٣٢,٢٨٦
٢٠,٤٨٧	٢٢,٦٩٩
٢٣٦,٥١٧	٣٧٢,٨٩٥
٦٣,٠٠٠	٦٤,٨٠٠
٤٦,٨١٥	٦٠,٠٠٠
٣٩,٠٧٨	٤٥,٥٤٨
-	(١,٢٩١)
١,٩٩٨,٤٣٢	١,٩٠٧,٦٢٢

تكاليف الموظفين
الصيانة والخدمات والإدارية
استهلاك عقارات وآلات ومعدات (الإيضاح رقم ٤)
اطفاء موجودات غير ملموسة (الإيضاح رقم ٥)
استهلاك الحق في استخدام الموجودات (الإيضاح رقم ٦)
أتعاب حضور اجتماعات مجلس الإدارة
مكافآت مجلس الإدارة
رسوم مهنية
استرجاع مخصص الخسائر الائتمانية المتوقعة (الإيضاح رقم ٩)

٢١ دخل الفوائد من الأوراق المالية الاستثمارية المدرجة بالتكلفة المطفأة - صافي

يشتمل دخل الفوائد من الأوراق المالية الاستثمارية المدرجة بالتكلفة المطفأة ما يلي:

٢٠٢٤	٢٠٢٥
دينار بحريني	دينار بحريني
٢٥٤,٠٦٢	٢٧٧,٠٤٦
(٤٢,٨٩٤)	(٤٢,٣٥٤)
٢١١,١٦٨	٢٣٤,٦٩٢

دخل الفوائد
أتعاب إدارية

تحمل الأوراق المالية الاستثمارية المدرجة بالتكلفة المطفأة فائدة بمعدل متوسط فعلي بنسبة ٧,١١٪ سنوياً (٢٠٢٤: ٦,٣٥٪ سنوياً).

٢٢ تكاليف التمويل

٢٠٢٤	٢٠٢٥
دينار بحريني	دينار بحريني
١٧٠,٤٢٦	٣٤٧,٠٠٦
٨٣,٨٠١	٨٧,٣٣٠
١٣٣,٩٦٥	١٣٦,٩٣٦
٣٨٨,١٩٢	٥٧١,٢٧٢

مصروفات الفوائد على التزامات عقد الإيجار (الإيضاح رقم ٦)
مصروفات الفوائد على السحوبات على المكشوف من البنك وقروض تمويل الاستيراد
مصروفات الفوائد على قرض لأجل

٢٣ دخل آخر

٢٠٢٤	٢٠٢٥
دينار بحريني	دينار بحريني
٢١,٥٢٢	٢٥,٢٠٧
٤١,٦٠٩	٤٩,٠٧٩
٢٢١,١١٣	١٣١,٠٩٧
١٠٠,٤٧٧	١٢٥,٦١٦
٣٨٤,٧٢١	٣٣٠,٩٩٩

دخل التسليم
دخل من مطالبات الشحن
دخل الفوائد على الأرصد لدى البنوك والودائع قصيرة الأجل
أخرى

٢٤ الأرباح للسهم

يتم احتساب النصيب الأساسي للسهم في الأرباح بقسمة الربح أو الخسارة للسنة العائدة إلى حاملي الأسهم العادية للشركة على المتوسط المرجح لعدد الأسهم العادية القائمة خلال السنة، وهي كما يلي:

شركة البحرين لمطاحن الدقيق ش.م.ب.

إيضاحات حول القوائم المالية

في 31 ديسمبر 2025

٢٤ الأرباح للسهم (تتمة)

	٢٠٢٥	٢٠٢٤
صافي الربح للسنة (دينار بحريني)	١,١٧٤,٨٩٥	٤٣٢,٧٩١
المتوسط المرجح لعدد أسهم الملكية الصادرة	٢٤,٨٢٥,٥٧٠	٢٤,٨٢٥,٥٧٠
النصيب الأساسي والمخفض للسهم في الأرباح (بالفلس)	٤٧,٣٣	١٧,٤٣

إن النصيب الأساسي والمخفض للسهم الواحد هو بنفس القيمة حيث لم تقم الشركة بإصدار أية أدوات قد يكون لها تأثير مخفض.

٢٥ معاملات وأرصدة الطرف ذي العلاقة

تمثل الأطراف ذات العلاقة المساهمين الرئيسيين وهم الذين لديهم السيطرة أو النفوذ المؤثر على الشركة وموظفي الإدارة العليا للشركة وشركات خاضعة للسيطرة أو السيطرة المشتركة أو المتأثرة بشكل جوهري من قبل هذه الأطراف. يتم اعتماد سياسات التسعير والشروط المتعلقة بهذه المعاملات من قبل إدارة الشركة ومجلس الإدارة.

حيث تصنف الشركة كجهة خاضعة لسيطرة حكومة مملكة البحرين، فإن الشركة مؤهلة لأن تكون منشأة حكومية ذات صلة بموجب التعريفات الواردة في معيار المحاسبة الدولي رقم ٢٤ (*إفصاحات الأطراف ذات العلاقة*). وبناءً على ذلك، تعتبر الشركة الإدارات الحكومية والوزارات والمؤسسات الحكومية الأخرى كأطراف ذات علاقة. تقوم الشركة بشراء الكهرباء وتستهلك الدعم مقابل بيع البضائع في السوق المحلية وتحصل على منحة مقابل مصروفات محددة تكبدتها، وتدفع إيجارات، وتستهلك خدمات أخرى من مختلف المؤسسات الحكومية وشبه الحكومية والشركات الحكومية الأخرى ذات الصلة في مملكة البحرين. بخلاف المعاملات المتعلقة بالدعم والمنحة، فإن جميع هذه المعاملات الأخرى لا تعتبر جوهرياً بصورة فردية من حيث الحجم. تم إجراء جميع معاملات وأرصدة الأطراف ذات العلاقة ضمن سياق الأعمال الاعتيادية.

فيما يلي المعاملات الجوهرية التي تمت مع الحكومة والأطراف الأخرى ذات العلاقة والمتضمنة في قائمة الدخل الشامل:

	٢٠٢٥	٢٠٢٤
الحكومة	دينار بحريني	دينار بحريني
الدعم الحكومي (الإيضاح رقم ١٩)	١٢,٤٦٨,٧٠٦	١٢,٤١٧,٧٨٣
دخل تشغيلي آخر	٤١١,٨٩٢	٣٧٠,٤٤٩
الشركات الحليفة التابعة للشركة الأم الأساسية	٣٤٢	١٩,٤١٦
تكاليف التمويل على قروض تمويل الاستيراد	٦,٧٠٠	٥,٥٣٠
دخل الفوائد على الأرصدة لدى البنوك والودائع قصيرة الأجل	٢٣,٢٤١	٢١,٥٠١
مصروفات عامة وإدارية		

فيما يلي الأرصدة الجوهرية التي تمت مع الحكومة والأطراف الأخرى ذات العلاقة والمتضمنة في قائمة المركز المالي:

	٢٠٢٥	٢٠٢٤
الحكومة	دينار بحريني	دينار بحريني
دعم مستحقة القبض (الإيضاح رقم ٩) *	١,٨٩١,٦٦٩	-
مبالغ مستحقة للحكومة (الإيضاح رقم ١٦) *	١,٧٢١,٦٥٤	٢,٩٠٢,٦٦٩
مبالغ مستلمة مقدماً من الحكومة	٢,٩٤٠,٣٢٠	-
الشركات الحليفة التابعة للشركة الأم الأساسية	٥١٠,٧٠٢	١٣٤,٦١٧
أرصدة لدى بنوك وودائع قصيرة الأجل		

* استناداً إلى التواصل مع الحكومة، يتوقع تسوية هذه المبالغ على أساس إجمالي، وبناءً عليه، لم يتم مقاصتها.

شركة البحرين لمطاحن الدقيق ش.م.ب.

إيضاحات حول القوائم المالية

في 31 ديسمبر 2025

٢٥ أرصدة ومعاملات الطرف ذي العلاقة (تتمة)

ينود وشروط المعاملات التي تمت مع الأطراف ذات العلاقة تتم المعاملات مع الأطراف ذات العلاقة بأسعار الاعتيادية. تنتج الأرصدة القائمة مع الحكومة في نهاية السنة ضمن سياق الأعمال الاعتيادية وتكون غير مضمونة وبدون فوائد ويتم تسويتها على أساس نقدي. تنتج الأرصدة القائمة مع الشركات الحليفة التابعة للشركة الأم الأساسية ضمن سياق الأعمال الاعتيادية وتكون غير مضمونة وتستهلك عليها فوائد بأسعار السوق ويتم تسويتها على أساس نقدي. بالنسبة للسنتين المنتهيتين في ٣١ ديسمبر ٢٠٢٥ و ٣١ ديسمبر ٢٠٢٤، لم تسجل الشركة أي مخصص للخسائر الائتمانية المتوقعة على المبالغ المستحقة من الأطراف ذات العلاقة. حيث تعتقد الإدارة أنه يتم تغطيتها بالكامل.

تعيضات موظفي الإدارة العليا

يتكون موظفو الإدارة العليا للشركة من مجلس الإدارة وأعضاء الإدارة العليا الآخرين الذين لديهم سلطة ومسئولية تخطيط وتوجيه ومراقبة أنشطة الشركة.

فيما يلي مكافآت موظفي الإدارة العليا والمتضمنة في قائمة الدخل الشامل:

	٢٠٢٥	٢٠٢٤
أعضاء مجلس الإدارة:	دينار بحريني	دينار بحريني
المكافآت (الإيضاح رقم ٢٠)	٦٠,٠٠٠	٤٦,٨١٥
أتعاب حضور اجتماعات (الإيضاح رقم ٢٠)	٦٤,٨٠٠	٦٣,٠٠٠
مصروفات أخرى	١٧,٦٧٢	١٩,٢٠٣
موظفي الإدارة العليا الآخرين:	٤٠٨,٧٢١	٤٩٥,٤٧٧
رواتب ومكافآت قصيرة الأجل	١٩,٧٨٤	١٥,٦٤٨
مكافآت نهاية الخدمة	٥٧٠,٩٧٧	٦٤٠,١٤٣

فيما يلي أرصدة المكافآت المستحقة الدفع لأعضاء الإدارة العليا والمتضمنة في قائمة المركز المالي:

	٢٠٢٥	٢٠٢٤
أعضاء مجلس الإدارة:	دينار بحريني	دينار بحريني
المكافآت	٦٠,٠٠٠	٤٦,٨١٥
موظفي الإدارة العليا الآخرين:	١٧,١٦٢	٢٠,٤٨٠
رواتب ومكافآت قصيرة الأجل	٨٨,٥٤٨	٩٧,٩٧٥
مكافآت نهاية الخدمة	١٦٥,٧١٠	١٦٥,٢٧٠

٢٦ سياسات وأهداف إدارة المخاطر المالية

المقدمة

يقع على عاتق مجلس إدارة الشركة المسنولة العامة عن إنشاء إطار عمل إدارة المخاطر في الشركة والإشراف عليه. تشرف الإدارة التنفيذية للشركة على إدارة هذه المخاطر. تقدم الإدارة التنفيذية للشركة المشورة بشأن المخاطر المالية وإطار حوكمة المخاطر المالية المناسب للشركة. كما تقدم الإدارة التنفيذية للشركة تأكيدا لمجلس إدارة الشركة بأن أنشطة المخاطرة المالية للشركة تخضع لسياسات وإجراءات مناسبة وأن المخاطر المالية يتم تحديدها وقياسها وإدارتها وفقا لسياسات الشركة ومدى قبول الشركة للمخاطر.

شركة البحرين لمطاحن الدقيق ش.م.ب.

إيضاحات حول القوائم المالية

في 31 ديسمبر 2025

شركة البحرين لمطاحن الدقيق ش.م.ب.

إيضاحات حول القوائم المالية

في 31 ديسمبر 2025

٢٦ سياسات وأهداف إدارة المخاطر المالية (تتمة)

المقدمة (تتمة)

تشرف لجنة التدقيق والالتزام والمخاطر التابعة للشركة ("لجنة التدقيق") على كيفية مراقبة الإدارة للامتثال لسياسات وإجراءات إدارة المخاطر في الشركة وكما تقوم بمراجعة مدى كفاية إطار إدارة المخاطر فيما يتعلق بالمخاطر التي تواجهها الشركة. يقوم قسم التدقيق الداخلي بمساعدة لجنة تدقيق الشركة في القيام بدورها الرقابي. يقوم قسم التدقيق الداخلي بإجراء مراجعة دورية وخاصة لضوابط وإجراءات إدارة المخاطر، ويقدم التقارير بشأن النتائج التي توصل إليها إلى لجنة التدقيق.

يقوم مجلس الإدارة بمراجعة واعتماد السياسات لإدارة كل من هذه المخاطر الملخصة أدناه:

مخاطر الائتمان

مخاطر الائتمان هي مخاطر عدم قيام أحد أطراف الأداة المالية بالوفاء بالتزاماته بموجب أداة مالية أو عقد مع عميل، مما يؤدي تكبد خسارة مالية. تتعرض الشركة للمخاطر الائتمانية الناتجة عن أنشطتها التشغيلية (بصورة رئيسية الذمم التجارية المدينة) وأنشطتها الاستثمارية بما في ذلك الأرصدة لدى البنوك والودائع قصيرة الأجل والاستثمارات في سندات الدين.

نعم مدينة وموجودات أخرى

تتاجر الشركة بالائتمان فقط مع أطراف أخرى معترف بها وذات جدارة ائتمانية. تنص سياسة الشركة على أن جميع العملاء الذين يرغبون في المتاجرة بشروط ائتمانية يخضعون لإجراءات التحقق من الائتمان. بالإضافة إلى ذلك، تتم مراقبة أرصدة الذمم المدينة على أساس مستمر مما يعني عدم تعرض الشركة لخسائر ائتمانية متوقعة بشكل جوهري. تعتقد الإدارة أن مخاطر الائتمان المرتبطة بالدعم والذمم المدينة الأخرى يتم تقييمها على أنها منخفضة.

يتم إجراء تحليل للاضمحلال في تاريخ إعداد كل تقرير مالي باستخدام مصفوفة مخصصة لقياس الخسائر الائتمانية المتوقعة. تستند معدلات المخصص على عدد أيام التأخير في السداد لمجموعات من مختلف شرائح العملاء ذات أنماط خسارة متشابهة. ويعكس الحساب نتائج الاحتمالات المرجحة والقيمة الزمنية للنقود والمعلومات المعقولة والداعمة المتاحة في تاريخ إعداد التقرير المالي عن الأحداث السابقة والظروف الحالية والتنبؤات الخاصة بالظروف الاقتصادية المستقبلية. كما في تاريخ إعداد التقرير المالي، سجلت الشركة مخصصاً للخسائر الائتمانية المتوقعة بقيمة ٩٠,٧٠٩ دينار بحريني (٢٠٢٤: ٩٢,٠٠٠ دينار بحريني).

أرصدة لدى البنوك والودائع قصيرة الأجل

فيما يتعلق بمخاطر الائتمان على الأرصدة لدى البنوك والودائع قصيرة الأجل لدى المؤسسات المالية، ينشأ تعرض الشركة للمخاطر الائتمانية من تعثر الطرف الآخر في السداد. تحد الشركة من مخاطرها الائتمانية من خلال التعامل فقط مع مؤسسات مالية تتمتع بسمعة جيدة.

الاستثمارات في سندات الدين

تحد الشركة من مخاطر الائتمان على الاستثمارات في سندات الدين من خلال الاستثمار فقط في أدوات الدين الحكومية. تقوم الإدارة بصورة منتظمة بمراجعة القيمة العادلة للسندات لتقييم الاضمحلال.

تركز مخاطر الائتمان

يظهر تركيز المخاطر الائتمانية عندما تدخل مجموعة من الأطراف الأخرى في أنشطة تجارية متشابهة أو في أنشطة في نفس المنطقة الجغرافية، أو عندما تكون لها نفس السمات الاقتصادية مما تؤثر بشكل متشابه على مقدرتها للوفاء بالتزاماتها التعاقدية في حالة بروز تغيرات اقتصادية أو سياسية أو ظروف أخرى. تشير تركيزات مخاطر الائتمان إلى الحساسية النسبية في أداء الشركة تجاه التطورات التي قد تطرأ على قطاع صناعي أو موقع جغرافي معين.

تقيم الشركة تركيز المخاطر فيما يتعلق بالذمم التجارية المدينة على أنها منخفضة، حيث أن عملائها موجودون في العديد من القطاعات ويعملون في أسواق مستقلة إلى حد كبير.

تقوم الشركة ببيع منتجاتها إلى عدد كبير من تجار الجملة وتجار التجزئة. تمثل حسابات أكبر خمسة من عملاء لديها ٩٩٪ من الذمم التجارية المدينة القائمة في ٣١ ديسمبر ٢٠٢٥ (٢٠٢٤: ٩٩٪).

الحد الأقصى للتعرض لمخاطر الائتمان

يوضح الجدول أدناه الحد الأقصى لتعرض لمخاطر الائتمان للبنود المدرجة في قائمة المركز المالي بعد خصم الخسائر الائتمانية المتوقعة ودون الأخذ في الاعتبار أي ضمانات أو تعزيزات ائتمانية أخرى.

٢٦ سياسات وأهداف إدارة المخاطر المالية (تتمة)

مخاطر الائتمان (تتمة)

الحد الأقصى للتعرض لمخاطر الائتمان (تتمة)

٢٠٢٥	٢٠٢٤
دينار بحريني	دينار بحريني
٣,٩٠٤,٢٠٥	٣,٩١٨,٤١٤
٢,٠٦٠,٥١٨	١٨٤,٤٠٣
٤,٧٦١,٠٣٤	٤,٣٧٥,٥١٢
١٠,٧٢٥,٧٥٧	٨,٤٧٨,٣٢٩

أوراق مالية استثمارية مدرجة بالتكلفة المطفأة

ذمم مدينة وموجودات أخرى

أرصدة لدى البنوك وودائع قصيرة الأجل

مخاطر السيولة

مخاطر السيولة هي المخاطر بأن الشركة قد تواجه صعوبة في الوفاء بالتزامات المرتبطة بمطلوباتها المالية التي يتم تسويتها عن طريق تسديد المبالغ النقدية أو باستخدام الموجودات المالية الأخرى. يتمثل هدف الشركة عند إدارة السيولة، كلما كان ذلك ممكناً إلى التأكد من توافر سيولة كافية للوفاء بالتزاماتها عندما يحين موعد استحقاقها، في ظل الظروف الاعتيادية أو الصعبة، دون تكبد خسائر غير مقبولة أو تعرض السمعة التجارية للشركة للمخاطر.

تقلل الشركة من مخاطر سيولتها من خلال التأكد من توفر التسهيلات المصرفية لديها في جميع الأوقات. تتطلب شروط مبيعات الشركة دفع المبالغ مقدماً خلال ٦٠ إلى ٩٠ يوماً من تاريخ البيع. لا تستحق أي فائدة على الذمم التجارية الدائنة ويتم تسويتها خلال ٣٠ إلى ٩٠ يوماً.

يلخص الجدول الوارد أدناه تواريخ استحقاق المطلوبات المالية للشركة في ٣١ ديسمبر على أساس تواريخ السداد التعاقدية غير المخصصة واسعار الفائدة الحالية في السوق:

أقل من ٣ أشهر	من ٣ إلى ١٢ شهر	من سنة واحدة إلى ٥ سنوات	أكثر من ٥ سنوات	المجموع
دينار بحريني	دينار بحريني	دينار بحريني	دينار بحريني	دينار بحريني
٨٢,٧١٨	٢٤٨,١٥٤	١,٦٩٨,٦٩٥	٦,٧٣٨,٨٣٢	٨,٧٦٨,٣٩٩
٢,١٥٢,٣٤٢	-	-	-	٢,١٥٢,٣٤٢
-	-	-	-	٨٨,٧٢٣
-	-	-	-	٥٤,٢٧٦
-	٦١,٢٠١	-	-	٦١,٢٠١
-	-	-	-	١,٠٩٥,٢١٠
-	-	-	-	١,٧٢١,٦٥٤
٥,١٩٤,٩٢٣	٣٠٩,٣٥٥	١,٦٩٨,٦٩٥	٦,٧٣٨,٨٣٢	١٣,٩٤١,٨٠٥

أقل من ٣ أشهر	من ٣ إلى ١٢ شهر	من سنة واحدة إلى ٥ سنوات	أكثر من ٥ سنوات	المجموع
دينار بحريني	دينار بحريني	دينار بحريني	دينار بحريني	دينار بحريني
٨٢,٧١٨	٢٤٨,١٥٤	١,٦٩٨,٦٩٥	٧,٠٨٠,٥٣٦	٩,١١٠,١٠٣
٢,٢٣٧,٣١١	-	-	-	٢,٢٣٧,٣١١
-	-	-	-	٨٦,٦٠١
-	-	-	-	٥٤,٢٧٦
-	٥١,٦١٥	-	-	٥١,٦١٥
-	-	-	-	٢,٢٩٥,٣٤٨
-	-	-	-	٢,٩٠٢,٦٦٩
٧,٠٩٠,٦٢٦	٨٦٨,٠٦٦	١,٦٩٨,٦٩٥	٧,٠٨٠,٥٣٦	١٦,٧٣٧,٩٢٣

شركة البحرين لمطاحن الدقيق ش.م.ب.
إيضاحات حول القوائم المالية
في 31 ديسمبر 2025

٢٦ سياسات وأهداف إدارة المخاطر المالية (تتمة)

التغيرات في المطلوبات الناتجة من الأنشطة التمويلية:

كما في ١ يناير ٢٠٢٥	التدفقات النقدية			كما في ٣١ ديسمبر ٢٠٢٥
	مبالغ مستلمة	مدفوعات	أخرى	
دينار بحريني	دينار بحريني	دينار بحريني	دينار بحريني	دينار بحريني
٤,٧٢٣,٤٩١	-	(٣٤١,٧٠٤)	٣٤٧,٠٠٦	٤,٧٢٨,٧٩٣
٢,٢٠٢,٠٩١	-	(٨٠,٧٧٣)	-	٢,١٢١,٣١٨
٢,٢٥٨,٤١٣	٣,٢٢١,٢٠٧	(٤,٤٠٥,٨٨٤)	-	١,٠٧٣,٧٣٦
٢,٩٠٢,٦٦٩	٨,٨٦٢,٣٢٣	(٢,٩٠٢,٦٦٩)	(٧,١٤٠,٦٦٩)	١,٧٢١,٦٥٤
-	٢,٩٤٠,٣٢٠	-	-	٢,٩٤٠,٣٢٠
٥٤,٢٧٦	-	(٦٢٠,٦٢٠)	٦٢٠,٦٢٠	٥٤,٢٧٦
١٢,١٤٠,٩٤٠	١٥,٠٢٣,٨٥٠	(٨,٣٥١,٦٥٠)	(٦,١٧٣,٠٤٣)	١٢,٦٤٠,٠٩٧

كما في ١ يناير ٢٠٢٤	التدفقات النقدية			كما في ٣١ ديسمبر ٢٠٢٤
	مبالغ مستلمة	مدفوعات	أخرى	
دينار بحريني	دينار بحريني	دينار بحريني	دينار بحريني	دينار بحريني
٢,٢١٠,٤٧٩	١٠,٢٩٩,٩٣٧	(١٠,٢٥٢,٠٠٣)	-	٢,٢٥٨,٤١٣
١,٨٣٢,٨٧١	٣٦٩,٢٢٠	-	-	٢,٢٠٢,٠٩١
٢,٠٨٣,١٥٨	١٣,٥٩٥,٩٥٦	(٢,٠٩٣,٦٣٤)	(١٠,٦٨٢,٨١١)	٢,٩٠٢,٦٦٩
١,٢٥١,٥١٢	-	(٣١١,٩٣٧)	٣,٧٨٣,٩١٦	٤,٧٢٣,٤٩١
٥٤,٤١٥	-	(٦٢٠,٧٥٩)	٦٢٠,٦٢٠	٥٤,٢٧٦
٧,٤٣٢,٤٣٥	٢٤,٢٦٥,١١٣	(١٣,٢٧٨,٣٣٣)	(٦,٢٧٨,٢٧٥)	١٢,١٤٠,٩٤٠

مخاطر السوق

مخاطر السوق هي مخاطر تقلبات القيمة العادلة للتدفقات النقدية المستقبلية لأداة مالية نتيجة لتغيرات في أسعار السوق. تشمل مخاطر السوق على مخاطر أسعار الفائدة ومخاطر العملة الأجنبية ومخاطر أسعار الأسهم.

مخاطر أسعار الفائدة

مخاطر أسعار الفائدة هي مخاطر تقلبات القيمة العادلة أو التدفقات النقدية المستقبلية للأداة المالية نتيجة لتغيرات في أسعار الفائدة.

يوضح الجدول التالي مدى حساسية قائمة الدخل الشامل للتغيرات المحتملة المعقولة في أسعار الفائدة، مع الاحتفاظ بجميع المتغيرات الأخرى ثابتة. يتأثر ربح الشركة للسنة من خلال تأثير معدلات الفائدة العائمة على القروض لأجل وقروض تمويل الاستيراد على النحو التالي:

الزيادة (النقص) في نقاط الأساس	٢٠٢٥		٢٠٢٤	
	١٠٠+	(١٠٠)	١٠٠+	(١٠٠)
(النقص) الزيادة في الربح [بالدينار البحريني]	(٧,٦٥٦)	٧,٦٥٦	(١٠,٢٤٣)	١٠,٢٤٣

مخاطر العملة الأجنبية

إن مخاطر العملة هي مخاطر تقلبات القيمة العادلة أو التدفقات النقدية المستقبلية لأداة مالية نتيجة للتغيرات في أسعار صرف العملات الأجنبية. يتعلق تعرض الشركة لمخاطر التغيرات في أسعار صرف العملات الأجنبية بصورة رئيسية بالأنشطة التشغيلية للشركة عندما يتم عرض الإيرادات والمصروفات بعملة تختلف عن العملة الرئيسية للشركة).

شركة البحرين لمطاحن الدقيق ش.م.ب.
إيضاحات حول القوائم المالية
في 31 ديسمبر 2025

٢٦ سياسات وأهداف إدارة المخاطر المالية (تتمة)

مخاطر السوق (تتمة)

مخاطر العملة الأجنبية (تتمة)

لا تتعرض الشركة لمخاطر العملات الأجنبية على موجوداتها ومطلوباتها المالية حيث أن الأرصدة معروضة بالدينار البحريني والدولار الأمريكي، وبالتالي فإن الأرصدة بالدولار الأمريكي لا تمثل مخاطر عملة جوهرية.

مخاطر أسعار الأسهم

إن استثمارات الشركة في سندات أسهم حقوق الملكية المسعرة والصناديق المدارة عرضة لمخاطر أسعار السوق نتيجة لعدم التيقن بشأن القيم المستقبلية لهذه الاستثمارات. تدير الشركة من خلال مدير الاستثمار ومخاطر أسعار الأسهم من خلال تنويع استثماراتها ووضع حدود للأفراد وإجمالي أدوات أسهم حقوق الملكية. يتم تقديم تقارير بشأن محفظة أسهم حقوق الملكية إلى الإدارة العليا للشركة على أساس منظم. يقوم مجلس إدارة الشركة بمراجعة واعتماد جميع قرارات الاستثمار في الأسهم.

وفقاً لأفضل تقديرات الإدارة، فإن التأثير على الأرباح أو الخسائر نتيجة لتغير بنسبة ٥٪ في القيمة العادلة للاستثمارات المدرجة بالقيمة العادلة من خلال الأرباح أو الخسائر مع الاحتفاظ بجميع الأخرى ثابتة سيكون ٦٤٣,٩٢٧ دينار بحريني (٢٠٢٤: ٦٤٦,٧٧٥ دينار بحريني).

إدارة رأس المال

يتمثل الهدف الرئيسي لإدارة رأسمال الشركة في ضمان الحفاظ على درجات تصنيف ائتمانية قوية ونسب رأسمال عالية من أجل دعم أعمالها وزيادة الحد الأقصى للقيمة المساهمين.

تدير الشركة هيكل رأسمالها وتقوم بإجراء تعديلات عليه في ضوء التغيرات في الظروف الاقتصادية. من أجل الحفاظ على هيكل رأس المال أو تعديله، يجوز للشركة تعديل مبالغ أرباح الأسهم المدفوعة للمساهمين أو إصدار أسهم جديدة. لم يتم إجراء أي تغييرات في الأهداف أو السياسات أو العمليات خلال السنتين المنتهيتين في ٣١ ديسمبر ٢٠٢٥ و ٣١ ديسمبر ٢٠٢٤. تشمل أسهم حقوق الملكية على رأس المال وعلاوة إصدار الأسهم والاحتياطي القانوني والاحتياطيات الأخرى والأرباح المستبقاة ويتم قياسها بمبلغ وقدره ٢٧,٣٩٢,٨٧١ دينار بحريني كما في ٣١ ديسمبر ٢٠٢٥ (٣١ ديسمبر ٢٠٢٤: ٢٦,٨٦٣,٥٩٦ دينار بحريني).

٢٧ تصنيف وقياس القيمة العادلة للأدوات المالية

التصنيف

فيما يلي تفاصيل تصنيف الموجودات والمطلوبات المالية المحتفظ بها من قبل الشركة بتاريخ إعداد التقرير المالي:

٢٠٢٥	القيمة العادلة من	
	المدرجة من	المدرجة من
مجموع القيمة	بالتكلفة	المطفاة
المدرجة	المدرجة	المدرجة
دينار بحريني	دينار بحريني	دينار بحريني
١٦,٧٨٢,٧٤٧	٣,٩٠٤,٢٠٥	١٢,٨٧٨,٥٤٢
٢,٠٦٠,٥١٨	٢,٠٦٠,٥١٨	-
٤,٧٦٣,٢٠٩	٤,٧٦٣,٢٠٩	-
٢٣,٦٠٦,٤٧٤	١٠,٧٢٧,٩٣٢	١٢,٨٧٨,٥٤٢

الموجودات المالية

أوراق مالية استثمارية

ذمم مدينة وموجودات أخرى

أرصدة لدى البنوك وودائع قصيرة الأجل ونقد

٢٠٢٤	القيمة العادلة من	
	المدرجة من	المدرجة من
مجموع القيمة	بالتكلفة	المطفاة
المدرجة	المدرجة	المدرجة
دينار بحريني	دينار بحريني	دينار بحريني
١٦,٩١٠,٤٥٥	٣,٩١٨,٤١٤	١٢,٩٩٢,٠٤١
١٨٤,٤٠٣	١٨٤,٤٠٣	-
٤,٣٧٧,٥٨١	٤,٣٧٧,٥٨١	-
٢١,٤٧٢,٤٣٩	٨,٤٨٠,٣٩٨	١٢,٩٩٢,٠٤١

الموجودات المالية

أوراق مالية استثمارية

ذمم مدينة وموجودات أخرى

أرصدة لدى البنوك وودائع قصيرة الأجل ونقد

شركة البحرين لمطاحن الدقيق ش.م.ب.
إيضاحات حول القوائم المالية
في 31 ديسمبر 2025

٢٧ تصنيف وقياس القيمة العادلة للأدوات المالية (تتمة)

التصنيف (تتمة)

٢٠٢٤	٢٠٢٥
دينار بحريني	دينار بحريني
٤,٧٢٣,٤٩١	٤,٧٢٨,٧٩٣
٢,٢٠٢,٠٩١	٢,١٢١,٣١٨
٢١٦,٣٦٦	٢٢٩,٨٠٩
٢,٢٥٨,٤١٣	١,٠٧٣,٧٣٦
٢,٩٠٢,٦٦٩	١,٧٢١,٦٥٤
١٢,٣٠٣,٠٣٠	٩,٨٧٥,٣١٠

قياس القيمة العادلة

القيمة العادلة للأوراق المالية الاستثمارية المدرجة بالقيمة العادلة من خلال الأرباح أو الخسائر

يتم اشتقاق القيم العادلة لاستثمارات أسهم حقوق الملكية المسعرة والصناديق المدارة من الأسعار المعلنة في الأسواق النشطة. يتم تصنيف القيم العادلة إلى المستوى ١ في التسلسل الهرمي للقيمة العادلة. لم تكن هناك تحويلات بين المستويات المختلفة للتسلسل الهرمي للقيمة العادلة خلال السنة الحالية والسنوات السابقة.

القيمة العادلة للأدوات المالية الأخرى

يتم تقدير القيم العادلة للأدوات المالية الأخرى بناءً على الطرق والافتراضات التالية:

(أ) إن الذمم المدينة والموجودات الأخرى والأرصدة لدى البنوك والودائع قصيرة الأجل والنقد والذمم التجارية الدائنة والذمم الأخرى والمبالغ المستحقة للحكومة تقارب قيمها المدرجة ويعود ذلك إلى حد كبير للاستحقاقات قصيرة الأجل لتلك الأدوات (٢٠٢٤: نفسه).

(ب) يتم تقييم الأوراق المالية الاستثمارية المدرجة بالتكلفة المضافة والتزامات عقد الإيجار وقروض لأجل وقروض تمويل الاستيراد من قبل الشركة بناءً على معايير مثل أسعار الفائدة. لا تختلف القيم المدرجة بشكل جوهري عن قيمها العادلة كما في بتاريخ إعداد التقرير المالي (٢٠٢٤: نفسه).

٢٨ التخصيصات

تم الإعلان في اجتماع الجمعية العمومية السنوي للمساهمين المنعقد بتاريخ ٢٦ مارس ٢٠٢٥، عن توزيع أرباح أسهم نقدية نهائية بواقع ٢٥ فلس للسهم وبإجمالي ٦٢٠,٦٢٠ دينار بحريني وتبرعات بقيمة ٢٥,٠٠٠ دينار بحريني للسنة المنتهية في ٣١ ديسمبر ٢٠٢٤ (٢٠٢٤: نفسه). تم الإعلان في اجتماع الجمعية العمومية السنوي للمساهمين المنعقد في ٢٧ مارس ٢٠٢٤، عن توزيع أرباح نقدية نهائية بواقع ٢٥ فلس للسهم بإجمالي ٦٢٠,٦٢٠ دينار بحريني وتبرعات بقيمة ٢٥,٠٠٠ دينار بحريني للسنة المنتهية في ٣١ ديسمبر ٢٠٢٣.

كما وافق المساهمين في اجتماع الجمعية العمومية السنوي المنعقد بتاريخ ٢٦ مارس ٢٠٢٥ على مكافأة أعضاء مجلس الإدارة البالغ قيمتها ٤٦,٨١٥ دينار بحريني للسنة المالية المنتهية في ٣١ ديسمبر ٢٠٢٤ (٢٠٢٤: نفسه). وافق المساهمون في اجتماع الجمعية العمومية السنوي المنعقد بتاريخ ٢٧ مارس ٢٠٢٤ على مكافأة أعضاء مجلس الإدارة البالغ قيمتها ٦٠,٠٠٠ دينار بحريني للسنة المالية المنتهية في ٣١ ديسمبر ٢٠٢٣.

٢٩ ارتباطات

في ٣١ ديسمبر ٢٠٢٥، كان لدى الشركة ارتباطات فيما يتعلق بخطاب ضمان قائم صادر عن مؤسسة مالية بقيمة ٨٢,٥١٤ دينار بحريني (٢٠٢٤: لا شيء). ومن المتوقع تسوية خطاب الضمان خلال سنة واحدة.

شركة البحرين لمطاحن الدقيق ش.م.ب.
إيضاحات حول القوائم المالية
في 31 ديسمبر 2025

٣٠ المعلومات القطاعية

القطاع هو جزء ملموس في الشركة، الذي يعمل إما في تقديم المنتجات أو الخدمات (قطاع الأعمال)، أو بتقديم المنتجات أو الخدمات في بيئة محددة (القطاع الجغرافي)، ويكون عرضه لمخاطر وعوائد مختلفة عن تلك الخاصة بالقطاعات الأخرى. تتمثل الأنشطة الحالية للشركة بالأساس في قطاعين (١) إنتاج الدقيق (٢) الاستثمارات.

فيما يلي مبالغ الإيرادات والمصروفات والموجودات والمطلوبات والنفقات الرأسمالية المتعلقة بقطاع مبيعات الطحين في الشركة:

- بلغ إجمالي الدخل للسنة المنتهية في ٣١ ديسمبر ٢٠٢٥ مبلغ وقدره ٢٠,٧٦٦,٢٥٨ دينار بحريني (٢٠٢٤: ٢٠,٧٧٨,٨٥٣ دينار بحريني)، بينما بلغت المصروفات للسنة مبلغ وقدره ١٩,٧١٢,٥٥٦ دينار بحريني (٢٠٢٤: ٢٠,٩٨٧,٩٨٧ دينار بحريني).

- بلغ إجمالي الموجودات ٢٣,٩١١,٧٨٨ دينار بحريني كما في ٣١ ديسمبر ٢٠٢٥ (٢٠٢٤: ٢٢,٨٠٣,٢٦٢ دينار بحريني)، وبلغ إجمالي المطلوبات ١٣,٣٠١,٦٦٤ دينار بحريني (٢٠٢٤: ١٢,٨٥٠,١٢١ دينار بحريني).

- بلغ إجمالي النفقات الرأسمالية على العقارات والآلات والمعدات للسنة المنتهية في ٣١ ديسمبر ٢٠٢٥ مبلغ وقدره ٤٠٣,٦٥٨ دينار بحريني (٢٠٢٤: ١,٤٩٠,٥٧١ دينار بحريني).

للحصول على تفاصيل بشأن الإيرادات والمصروفات والموجودات والمطلوبات الخاصة بقطاع استثمارات الشركة راجع الإيضاحين رقم ٧ ورقم ٢١.

تراقب الإدارة النتائج التشغيلية للقطاعات التشغيلية بشكل منفصل لغرض اتخاذ القرارات بشأن تخصيص الموارد وتقييم الأداء.

٣١ معلومات المقارنة

تم إعادة تصنيف أرقام المقارنة التالية لتتوافق مع العرض المطبق في السنة الحالية. لم تؤثر إعادة التصنيفات هذه على صافي الربح / (الخسارة) أو حقوق الملكية.

كما هي مسجلة مسبقاً دينار بحريني	إعادة التصنيف دينار بحريني	معاد تصنيفها دينار بحريني
(١٨,٩١٧,٤٨٥)	٣١٣,١٢٢	(١٨,٦٠٤,٣٦٣)
(١,٦٨٥,٣١٠)	(٣١٣,١٢٢)	(١,٩٩٨,٤٣٢)

قائمة الدخل الشامل

تكلفة الإيرادات
مصروفات عامة وإدارية

Index

Content Map of the Management and Financial Report

Introduction

- 04.** Our Vision, Mission, Values
- 06.** General Information
- 08.** Board of Directors Report
- 14.** Governance Report
- 18.** Board of Directors
- 40.** Executive Management

Financial Statement

- 42.** Auditors Report
- 51.** Statement of Financial Position
- 52.** Statement of Comprehensive Income
- 53.** Statement of Cash Flows
- 55.** Statement of Changes in Equity
- 56.** Notes to the Financial Statements



Our Vision, Mission and Values

Content and Financial Report



Vision

To become the prime provider of bakeries requirements in the Kingdom of Bahrain.

Mission

Uphold product excellence to satisfy the bakers' needs in the local market.

Values

- Quality
- Performance
- Trust
- Long-term relationships



General Information

General Information as at 31 December 2025



Commercial Registration Board of Directors

- 1170 (Bahraini Joint Stock Company)
- Mr. Basim AlSaie (Chairman)
- Mr. Salah Mushari Al Kulaib (Vice Chairman)
- Mr. Ayman A.Hameed Zainal
- Ms. Raghdan Qassim A. Rasool
- Mr. Eyad Redha Faraj
- Mr. Ahmad Mazhar
- Mr. Mohamed Sadiq Al Rahma
- Mr. Wael Ahmed Itani

Offices and plant

- Building 1773, Road 4236, Block 342
- P.O Box 26787, Mina Salman, Manama – Kingdom of Bahrain
- Telephone 17729984, Fax 17729312
- E-Mail: info@bfm.bh

Bankers

- Kuwait Finance House B.S.C (c)
- National Bank of Bahrain B.S.C
- Bank of Bahrain and Kuwait B.S.C
- Arab Bank
- National Bank of Kuwait

Auditors

- Ernst & Young - Middle East

Shares registrar

- Bahrain Clear B.S.C (c)

Board of Directors Report

2025 Corporate Achievements Highlights



Bahrain Flour Mills Company B.S.C (Al-Matahin) Board of Directors Report for the year ending 31 December 2025

Dear Shareholders,

On behalf of the Board of Directors of Bahrain Flour Mills Company B.S.C. (Al-Matahin), I am pleased to present the Annual Report for the financial year ended 31 December 2025.

Company Performance and Financial Results

The year 2025 represented a period of stabilization, operational strengthening, and strategic positioning for the Company. Despite regional supply disruptions and continued global volatility in wheat markets, BFM maintained stable operations and reaffirmed its essential role in supporting the Kingdom of Bahrain's food security framework.

Total sales volumes reached approximately 96% of budget, amounting to 125,000 metric tons. While bran availability had a marginal impact on total volumes, overall flour sales remained broadly aligned with plan, reflecting sustained demand and improved market stability after several years of volatility.

Regional disruptions during the year highlighted the strategic importance of maintaining adequate wheat storage capacity and prudent stock levels. Despite external uncertainties, vessel deliveries were completed without interruption. Daily stock monitoring was maintained in coordination with relevant authorities, reinforcing BFM's responsible management of supply continuity and its national role in safeguarding food security.

The Company's financial performance was positively supported in the form of compensation adjustment, formally approved in May 2025 and extended into 2026. This adjustment recognized increased conversion costs and system investments and materially strengthened the Company's financial resilience.

For the year ended 31 December 2025, the Company achieved a net profit of BD 1,174,895.

In light of these results, the Board of Directors recommends the following for shareholders' approval:

- Distribution of cash dividends at 25 fils per share (25% of paid-up capital) totaling BD 620,620.
- Allocation of BD 60,000 as remuneration for the members of the Board of Directors.
- Allocation of BD 25,000 for social and charitable contributions.

These recommendations reflect the Board's commitment to delivering shareholder value while maintaining prudent financial management.

Strengthening Operational Foundations

In 2025, BFM successfully completed the long-standing Mill Upgrade and Capacity Expansion Project at Mina Salman. The project enhanced operational flexibility, improved process control systems, and increased production capacity.

Despite pandemic-related delays during earlier phases, the project was closed with a modest overspend of only 5.1%, demonstrating disciplined execution and strong governance oversight.

In parallel, the operations team implemented several infrastructure improvements aimed at increasing reliability, efficiency, and operational sustainability. These initiatives reflect our continued focus on strengthening the Company's operational backbone while maintaining disciplined capital allocation.

Strategic Direction - BFM Essentials Project

A major milestone during 2025 was the advancement of the BFM Essentials Project (New Mill and Silo Project), following the securing of land at the Bahrain Logistics Zone (BLZ).

During the year, a comprehensive budget evaluation was completed and approved by the Board in December 2025. The project represents a transformative step toward enhancing Bahrain's long-term food security, expanding storage capacity, modernizing infrastructure, and strengthening operational resilience. Ongoing discussions continue with relevant authorities and stakeholders to ensure alignment and support under agreed principles. The Board remains fully committed to progressing this strategic investment in a responsible and sustainable manner.

Outlook for 2026

As we enter 2026, the Company remains focused on:

- Advancing the New Mill and Silo Project
- Continuing disciplined capital improvements
- Strengthening governance, compliance, and transparency
- Enhancing operational resilience
- Improving brand positioning and customer awareness

The Board is confident that these priorities will position the Company for sustainable growth while preserving its core responsibility to the Kingdom.

Social Responsibility

BFM continues to uphold its role as a responsible corporate citizen. During the financial year ended 31 March 2025, the Company provided total approved donations amounting to BD 24,527, supporting several respected national institutions and charitable organizations.

Among the beneficiaries were the Royal Humanitarian Foundation, the Royal Bahrain Equestrian and Endurance Federation, the Bahrain Charity Society, and the Alia Center. These contributions reflect the Company's belief that long-term business success must be accompanied by meaningful community engagement and national support.

Appreciation and Acknowledgment

On behalf of the Board of Directors, I extend our deepest appreciation to His Majesty King Hamad bin Isa Al Khalifa, King of the Kingdom of Bahrain, and to His Royal Highness Prince Salman bin Hamad Al Khalifa, Crown Prince, Deputy Supreme Commander and Prime Minister, for their continued leadership and support.

We also extend our sincere thanks to the Ministers, government officials, and regulatory authorities for their cooperation and guidance.

Most importantly, we express our gratitude to our employees whose dedication and professionalism have enabled the Company to navigate challenges and deliver strong results. Their commitment remains the foundation of our continued success.

In line with our commitment to transparency and good governance, the Company has included detailed disclosure of the remuneration of the Board of Directors and Executive Management for the year ended 31 December 2025 in the accompanying report.

The Board remains confident in the Company's strategic direction and its ability to continue delivering sustainable value to shareholders while fulfilling its national responsibility.

As part of the Company's obligation to maintain utmost transparency with our valued shareholders, we are pleased to attach the table below that shows the remuneration of members of the Board of Directors and the Executive Management for the fiscal year ending 31 December 2025:

First: Board of Directors' Remuneration Details:

Name (BHD)	Fixed remunerations					Variable remunerations					End-of-service award	Aggregate amount (Does not include expense allowance)	Expenses Allowance
	Remunerations of the chairman and BOD (proposed)	Total allowance for attending Board and committee meetings	Salaries	Others*	Total	Remunerations of the chairman and BOD	Bonus	Incentive plans	Others**	Total			
First: Independent Directors													
1- Basim Mohammed AlSaie	13,333	11,300	-	-	24,633	-	-	-	-	-	24,633	-	
2- Salah Mohammed Al Kulaib	6,667	9,100	-	-	15,767	-	-	-	-	-	15,767	-	
3- Ayman Abdulhameed Zainal	6,667	6,000	-	-	12,667	-	-	-	-	-	12,667	-	
4- Eyad Redha Faraj	6,667	7,900	-	-	14,567	-	-	-	-	-	14,567	-	
5- Raghdan Saleh Qassim	6,667	8,500	-	-	15,167	-	-	-	-	-	15,167	-	
Second: Non- Executive Directors / Non-Independent Directors													
6- Ahmad Mazhar	6,667	9,500	-	-	16,167	-	-	-	-	-	16,167	-	
7- Wael Itani	6,667	6,500	-	-	13,167	-	-	-	-	-	13,167	-	
8- Fahad Al Mudhahka	5,776	5,000	-	-	10,776	-	-	-	-	-	10,776	-	
9- Mohamed Sadiq Eid Al Rahma	889	1,000	-	-	1,889	-	-	-	-	-	1,889	-	
Third: Executive Directors													
-	-	-	-	-	-	-	-	-	-	-	-	-	
Total	60,000	64,800	-	-	124,800	-	-	-	-	-	124,800	-	

Executive management	Total paid salaries and allowances***	Total paid remuneration (Bonus)	Any other cash/ in kind remuneration for 2025	Aggregate Amount
Top 6 remunerations for executives, including CEO and Senior Financial Officer	368,272	40,335	19,898	428,505

Other remunerations:

* It includes in-kind benefits – specific amount - remuneration for technical, administrative and advisory works (if any). ** It includes the board member's share of the profits - Granted shares (insert the value) (if any). *** This represents the end of service benefits of BD 19,784.

Notes:

1. Disclosure is for the top 6 executives who are employees of the entity as on the reporting date.



Basim Mohammed AlSaie
Chairman



Salah Mohamed Al Kulaib
Vice Chairman

22 February 2026

Corporate Governance Report

Company achievements in the Kingdom of Bahrain



Bahrain Flour Mills Company B.S.C. Commercial Registration No. 1170-1 Corporate Governance Report for the Year Ending 31 December 2025

This report outlines the Bahrain Flour Mills Company B.S.C. adherence to the Principles of the Corporate Governance Code ("Governance Code") as issued by the Bahrain Ministry of Industry and Commerce, and the Central Bank of Bahrain's Rulebook Volume 6 High Level Controls Module ("CBB Module HC"), as well as the Company's Corporate Governance Guidelines.

1. Description of the actions taken to complete the Corporate Governance Code during the year 2025 and how they were applied.

Bahrain Flour Mills Company B.S.C. ('BFM') is adhering to adopting and applying the highest standards related to corporate governance, whereby the Company's Corporate Governance Guidelines including the charters of the Board of Directors and its committees are periodically reviewed and updated in accordance with the requirements of:

- Corporate Governance Code issued by the Ministry of Industry and Commerce under Resolution No. (19) of 2018 dated March 19, 2018.
- High Level Controls Module of the Central Bank of Bahrain ('CBB') Rulebook, Volume 6.

However, there were no updates during the year.

2. Description of the transactions of the directors, their spouses, and sons on the Company's shares during the year 2025 according to the following table:

There were no transactions related to the Board of Directors of the Company, their spouses and or sons on the Company's shares during 2025.

3. Composition of the Board:

a) Description of the current Board composition:

Article 24 of the Articles of Association of the Company states that the company shall be administered by a Board of Directors consisting of no less than 5 and no more than 15 members. As of 31 December 2025, the total number of Directors appointed / Elected to BFM's Board of Directors was 8:

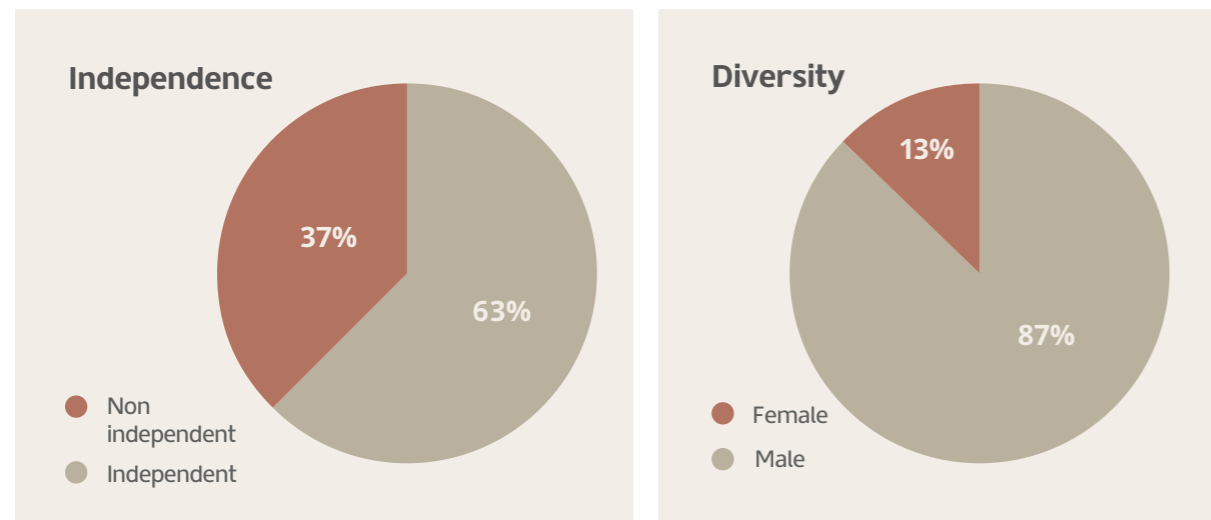

* All Directors are Non-Executive Directors

b) Board's Duties and Responsibilities:

The functions of the Board are those established by the Corporate Governance Code 2018, and the amendments made thereafter, the Commercial Companies' Law of the Kingdom of Bahrain and the CBB Rulebook, Volume 6 – Module HC, as well as the Memorandum and Articles of Association of the Company (the "Articles").

The Board's duties, as per their terms of reference, include but not limited to:

- overseeing the Company's performance, strategy and business plan
- ensuring that financial statements are prepared which accurately disclose the Company's financial position
- setting up a mechanism to regulate transactions with related parties in order to minimize conflicts of interest and prevent abusive related party transactions
- selecting, monitoring and, when necessary, replacing key executives and overseeing succession planning
- aligning key Executive and Directors remuneration with the longer-term interests of the Company and the Shareholders
- ensuring the integrity of the Company's accounting and financial reporting systems, including the independent audit, and that appropriate systems of control are in place, in particular, systems for risk management, financial and operational control, and compliance with the law and relevant standards
- assuring equitable treatment of shareholders, including minority shareholders
- adopting the financial and operational policies associated with the Company's business performance and achievement of its objectives
- drawing, overseeing and periodically reviewing the Company's plans, policies, strategies, and key objectives
- determining the Company's optimal capital structure, strategies and financial objectives and approving annual budgets
- Reviewing and approving the Authority Matrix and Delegation of Authority Limits.

c) Types of Material Transactions Requiring the Board's Approval

The Delegation of Authority Levels (DAL) summarizes areas relating to strategies, long-term commitments, and policies where approval of the Board is necessary.

Corporate Governance Report For The Year Ending 31 December 2025

Overview of Bahrain Flour Mills Company's Board of Directors



Mr. Basim Mohamed Al Saie

Non - Executive / Independent Since 2023

- Chairman of the Board of Directors
- Chairman of the Nomination, Remuneration and Governance Committee
- Chairman of the Executive Committee

Experience

Co-founder and partner of Installux Gulf Company B.S.C. since 1997.

Qualifications

Bachelor of Science in Mechanical Engineering from Boston University, USA.

Directorships and positions in other companies

- Chairman - Bahrain Food Holding Company
- Board Member – Real Estate Regulatory Authority
- Board Member – Tamkeen
- Vice-Chairman of the Board – Gulf Aluminium Rolling Mill (GARMCO)
- Member of the Executive Board – Bahrain Chamber of Commerce & Industry
- Board Member – Kalaam Telecom
- Managing Director & Board Member – Polycon Bahrain



Mr. Salah Mushari Al Kulaib

Non - Executive / Independent Since 2015

- Vice-Chairman of the Board of Directors
- Vice-Chairman of the Executive Committee
- Member of the Nomination, Remuneration and Governance Committee

Experience

More than 40 years of experience in Mechanical Engineering and Boards.

Qualification

Bachelor of Mechanical Engineering

Directorships and positions in other companies

- Ex-Chairman - Kuwait Flour Mills and Bakeries Company
- Vice Chairman - Industrial Bank of Kuwait
- Chairman – Kuwait Supply Company



Mr. Ayman Abdulhameed Zainal

Non - Executive / Independent Since 2017

- Member of the Board of Directors
- Vice-Chairman of the Audit, Compliance and Risk Committee

Experience

- Chief Executive Officer - Gulf Handling Company (2025-Present)
- Chief Commercial Officer - Bahrain Airport Company from 2017 to 2025
- More than 23 years of experience in the managerial and financial fields in the GCC
- Chief Executive Officer - Real Capita from 2012 to 2015
- Acting Head of Finance and Admin, Advisor to CEO - Bahrain Chamber for Dispute Resolution from 2011 to 2012, Bahrain
- Computer Engineer - BAE SYSTEMS from 1996 to 2000, USA

Qualification

- Master of Business Administration, Webster University, College of Business, Orlando, USA
- Bachelor's Degree in Computer Science, University of South Florida, College of Engineering, USA

Directorships and positions in other companies

- Board Member of Oman Development Company from 2005 to 2007, Oman
- Chairman of Al Batinah Development & Investment Holding from 2004 to 2007, Oman



Mr. Eyad Redha Faraj

Non - Executive / Independent Since 2020

- Member of the Board of Directors
- Chairman of the Audit, Compliance and Risk Committee
- Member of the Nomination, Remuneration and Governance Committee

Experience

- Worked as Director of Investments and Structured Finance in SAYACORP B.S.C (c)
- Previously worked as MENA Equities Analyst - Executive Director in Goldman Sachs International
- Served as Equity Analyst at Bank of America Merrill Lynch
- Joined Gulf International Bank in 2004 as Credit Analyst and promoted to Relationship Manager
- Worked in Altus Pharmaceuticals as accountant and business development executive
- Partner – Head of MENA Investor Support / Head of Bahrain Office - Roland Berger Middle East Bahrain

Qualification

- INSEAD MBA Class of December 2008
- Bachelor of Science in Accounting, Bentley University, USA

Directorships and positions in other companies

- Board Member - Bahrain Food Holding Company



Ms. Raghdan Saleh Abdulrasool

Non - Executive / Independent Since 2020

- Member of the Board of Directors
- Member of the Audit, Compliance and Risk Committee
- Member of the Executive Committee

Experience

- Working as the Director of Public Revenues Policy at the Ministry of Finance and National Economy, Kingdom of Bahrain
- More than 11-years of experience in public finance, management, policy making and procedural frameworks.
- Deputy CE for Policies and Foreign Relations at the National Bureau for Revenue

Qualification

- Master's in public management at Aix-Marseille in cooperation with the University of Bahrain and Bahrain Institute of Public Administration
- Bachelor of Science in Accounting and Finance at Ahlia University - Bahrain

Directorships and positions in other companies

Nil.



Mr. Ahmad Mazhar

Non - Executive / Non-Independent Since 2022

- Member of the Board of Directors
- Vice-Chairman of the Nomination, Remuneration and Governance Committee
- Member of the Audit, Compliance and Risk Committee
- Member of the Executive Committee

Experience

- Executive Director – Strategic Investments at Bahrain Mumtalakat Holding Company (BMHC), Bahrain
- Over 15 years of experience in private equity with a strong track record in sourcing, executing, and managing portfolio companies across a diverse range of industries in MENA, Southeast Asia, and Sub-Saharan Africa.
- Prior joining Mumtalakat, he was a Managing Director at Helios Fairfax Partners (HFP), overseeing new investments and portfolio management for the Southern Africa region.
- He also served as an interim Chief Restructuring Officer of AFGRI Group, a portfolio company of HFP and one of the largest Agri services company in Southern Africa.
- He has also held various positions at several international organisations such as the Abraaj Group, Fairfax Africa Holdings and Emerging Capital Partners.

Qualification

- MBA in Finance and Entrepreneurship from the University of Pennsylvania, The Wharton School.
- BEng in Electrical Engineering from Georgia Institute of Technology.

Directorships and positions in other companies

- Chairman - Asturiana de Aleaciones S.A. (Aleasure), Spain
- Board Member - Bahrain Network (BNET) B.S.C, Bahrain
- Board Member - Beyon Bahrain, Bahrain
- Board Member - Prime Magnetics Holding S.L. (PREMO), Spain



Mr. Wael Ahmed Itani

Non-Executive / Non-Independent Since 2023

- Member of the Board of Directors
- Member of the Nomination, Remuneration and Governance Committee

Experience

- CEO – General Poultry Company – Kingdom of Bahrain
- CEO - Bahrain Food Holding Company - Kingdom of Bahrain
- 31 years in FMCG industry.
- Specialized with Distributor Management Model with a proven track record in developing purpose-led brands and driving consumer centric sales across various geographic regions: GCC, MEA & India.
- Worked as Business Director for Edgewell Personal Care (EPC) – MEA
- Previously worked as Commercial Director for Energizer Holdings Inc. - MEA/India
- Served as Project Team Leader to launch Imperial Tobacco – North Africa
- Previously Launched Sony Consumer Electronics Levant and Headed Beirut Office
- Joined P&G in 1993 as credit sales executive– UAE

Qualification

- Masters in International Affairs (International Political Economy), LAU (Lebanese American University), Lebanon (1998 – 2000)
- Bachelor of Science in Political Science and Public Administration, AUB (American University of Beirut), Lebanon (1990 – 1993)

Directorships and positions in other companies

Nil.



Mr. Mohamed Sadiq Al Rahma

Non - Executive / Non - Independent
Since 13 Nov 2025

- Member of the Board of Directors
- Member of the Executive Committee

Experience

Director of Strategic Investments - Bahrain Mumtalakat Holding Company

Qualification

- Chartered Financial Analyst (CFA) Charterholder, CFA Institute, Charlottesville VA, United States of America (2016-2019)
- Master of Science in Finance and Accounting, University of Westminster, London, United Kingdom (2013-2014)
- Bachelor of Arts in Business Management, Regents University London (Webster University), London, United Kingdom (2009-2013)

Directorships and positions in other companies

- Member of the Nominating and Remuneration Committee, Independent Director - United Gulf Bank, Kingdom of Bahrain (2021-Present)
- Member of the Audit & Risk Committee, Representative of Mumtalakat - Silah Gulf, Kingdom of Bahrain (2023-Present)
- Chairman of the Audit & Risk Committee, Representative of Mumtalakat - Safa, Kingdom of Bahrain (2024-Present)
- Member of the Executive Committee, Representative of Mumtalakat - Bahrain Food Holding Company, Kingdom of Bahrain (2024-Present)
- Member of the Audit & Risk Committee, Representative of Mumtalakat - General Poultry Company, Kingdom of Bahrain (2024-Present)
- Vice Chairman of the Board, Representative of Mumtalakat - Bahrain Agriculture Development Company, Kingdom of Bahrain (2025-Present)



Mr. Fahad Mohamed Almudhahka

Non - Executive / Non - Independent
(2023 – 13 Nov 2025)

- Member of the Board of Directors
- Member of the Executive Committee

Experience

- Working as Chief Corporate Affairs Officer – Gulf Air Group
- Worked as Director of Government & Parliamentary Affairs - Bahrain Mumtalakat Holding Company
- Worked as Manager in the Legal Department – Tamkeen
- Worked as Liaison Assistant - Education & Training Quality Authority

Qualification

- Masters of Commercial Law from Applied Science University, Bahrain
- Bachelor of Law from Al Yarmook University, Jordan

Directorships and positions in other companies

Nil.



d) **Description of the following:**

1. Total remunerations paid to the directors for the year 2024.

The total remuneration paid to the Board of Directors of the Company for the year ended 31 December 2024 was, in the aggregate, BHD 46,815.

2. The proposed total remunerations to be paid to the directors for the year 2025, which will be presented at the annual general meeting for approval.

The proposed remuneration of the Board of Directors of the Company for services during year 2025 is, in the aggregate, BHD 60,000. This amount is subject to the approval of the shareholders..

3. Description of the sitting fees paid to the directors for attendance of the Board and Board's committees for the financial year 2025 according to the following table:

The tables below show the fees for the Board of Directors:

Board of Directors (2023-2025)			
	Name	Aggregate amount of the sitting fees paid for attendance of the Board and Board Committees	
		Board / Committee*	Sitting Fees (BHD)**
1	Mr. Basim Mohamed Al Saie	BOD, NRGC and ExCom	11,300
2	Mr. Salah Mushari Al Kulaib	BOD, ExCom and NRGC	9,100
3	Mr. Ayman Abdulhameed Zainal	BOD and ACRC	6,000
4	Mr. Eyad Redha Faraj	BOD, ACRC and NRGC	7,900
5	Ms. Raghdan Saleh Abdulrasool	BOD, ACRC and ExCom	8,500
6	Mr. Ahmad Mazhar	BOD, NRGC, ACRC and ExCom	9,500
7	Mr. Wael Ahmed Itani	BOD and NRGC	6,500
8	Mr. Mohamed Sadiq Al Rahma (Joined on 13 Nov 2025)	BOD and ExCom	1,000
9	Mr. Fahad Mohamed Almudhahka (Member until 13 Nov 2025)	BOD and ExCom	5,000
Total			64,800

***BOD:** Board of Directors, **ACRC:** Audit, Compliance and Risk Committee, **ExCom:** Executive Committee, **NRGC:** Nomination, Remuneration and Governance Committee

28 ** Please refer to Section e, 5, 6, 7 and 8 below for the attendance details.

e) **Number and dates of the Board's meetings held during the financial year 2025, in addition to the number of times directors attended in person or by visual communication and a description of the directors present by proxy.**

The tables below show the fees for the Board of Directors:

The Board held a total of eight meetings in 2025, which were held on 25 February, 26 March, 12 May, 17 June, 13 August, 14 October, 13 November and 15 December. Four meetings were held virtually and four in person:

Mr. Basim Mohamed Al Saie	(8 Meetings)	
Mr. Salah Mushari Al Kulaib*	(8 Meetings)	95%
Mr. Ayman Abdulhameed Zainal*	(8 Meetings)	100%
Mr. Fahad Mohamed Almudhahka	(6 Meetings)	
Mr. Eyad Redha Faraj	(6 Meetings)	
Ms. Raghdan Saleh Abdulrasool	(8 Meetings)	
Mr. Ahmad Mazhar	(6 Meetings)	
Mr. Wael Ahmed Itani	(7 Meetings)	
Mr. Mohamed Sadiq Al Rahma	(1 Meeting)	

* Board attendance percentage for any Board members stand for re-election.

f) **Description of the Board's duties and competences carried out on its behalf by the Executive Management by delegation of authority, specifying the duration and validity of the delegation.**

There were no tasks and mandates delegated by the Board of Directors to the Executive Management during the year 2025.

g) Details of transactions with related parties (stakeholders), indicating the nature of relationship and type of transaction.

Details of transactions with related parties are included in Note No. 25 of the audited financial statements for the year ended 31 December 2025.

h) The Company's organizational structure, including the first and second grades at a minimum and including the Company's general manager and/or chief executive officer, deputy general manager and managers.

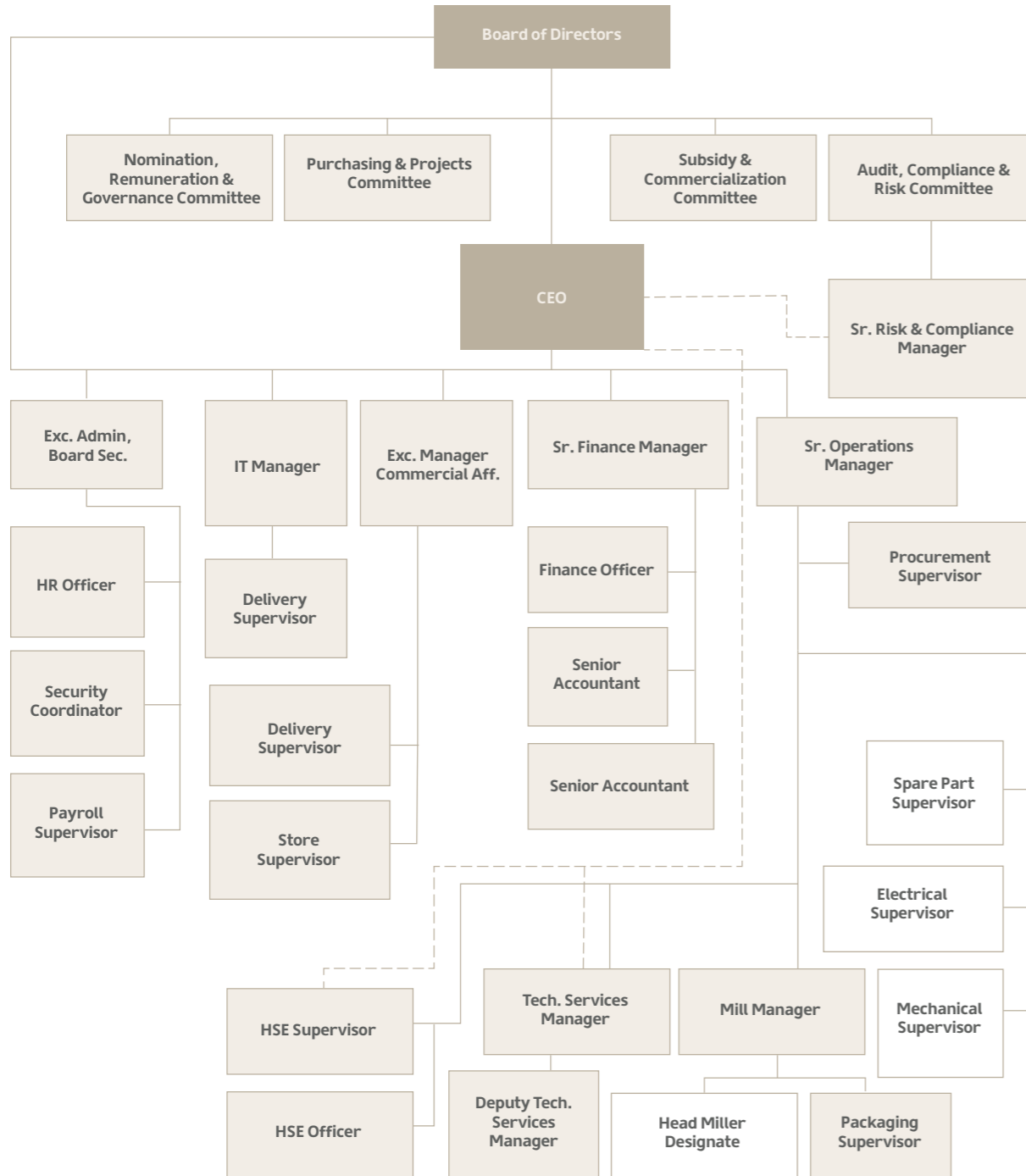

i) Total remunerations paid to the key executive officers, including salaries, benefits, allowances, increases, stock options, end-of-service benefits, pensions, etc.

The total paid remuneration to the key executive officers (including salaries and other benefits) is, in the aggregate, BHD 428,505. Please refer to Note No. 25 of the audited financial statements for the year ended 31 December 2025 for the details.

4. External Auditors:

a) Providing shareholders with the auditor's profile and overview of its professional performance.

Ernst & Young provides audit, consulting, tax, business risk, technology and security risk services, and human capital services worldwide. The company, one of the Big Four accounting firms, dates back to the early twentieth century. Scotsman Arthur Young and American Alwin Ernst founded their separate companies in 1906 and 1903, respectively. The companies merged in 1989. Today the company employs over 200,000 people and operates in over 150 countries.

The review is conducted in accordance with International Standard on Auditing No. 2410, "Review of interim financial information by an auditor independent of the organization." A review of interim financial information consists primarily of making inquiries of personnel responsible for financial and accounting matters and performing analytical reviews and other review procedures. The scope of the audit is much less than the scope of an audit conducted in accordance with international auditing standards.

b) Fees and charges for the audit or services provided by the external auditor during the year 2025, in addition to a description of the auditor's years of service as the Company's external auditor.

Name of the audit firm	EY
Years of service as the Company's external auditor	3 years
Name of the partner in charge of the Company's audit	Prasanth Govindapuram
The partner's years of service as the partner in charge of the Company's audit	One year
Total audit fees for the financial statements for the year 2025 (BHD)	20,585
Other special fees and charges for non-audit services other than auditing the financial statements for the year 2025 (BHD) if any.	3,250

5. Audit, Compliance and Risk Committee ('ACRC'):

a) Names, competences, and duties of the committee's members.

ACRC Members

- Mr. Eyad Redha Faraj Chairman
- Mr. Ayman Abdulhameed Zainal Vice Chairman
- Ms. Raghdan Saleh Abdulrasool Member
- Mr. Ahmad Mazhar Member

The Purpose of the Audit, Compliance and Risk Committee ('ACRC') is to assist the Company's Board of Directors in fulfilling its oversight responsibilities to (a) select, appoint, remunerate or, where appropriate, terminate the external auditor, subject to ratification by the Board and the Shareholders, (b) review the Company's accounting and financial practices, and the integrity of the financial control, internal control and financial statements, (c) select, appoint and terminate, where appropriate, of the internal auditor and the budget allocated to the internal audit (d) oversee the implementation and effective operation of the risk management framework; and ensure that the Company has in place adequate controls to identify, monitor and report the risk. The ACRC shall meet at least four times a year.

b) Number and dates of meetings held by the committee during the year to discuss issues related to financial statements and any other matters and the number of times members attended the meetings in person.

The Committee emerged from the Board of Directors held a total of four meetings in 2025, which were held on 23 February, 11 May, 12 August and 9 November. Two meetings were held virtually and two in person:

- Mr. Eyad Redha Faraj Chairman (4 Meetings)
- Mr. Ayman Abdulhameed Zainal Vice Chairman (4 Meetings)
- Ms. Raghdan Saleh Abdulrasool Member (4 Meetings)
- Mr. Ahmad Mazhar Member (4 Meetings)

Corporate governance officer's name, qualifications, date of appointment, and contact details.

Mr. Ali Abdulelah Almoalem has been appointed as the Corporate Governance Officer of Bahrain Flour Mills Company B.S.C. effective 4th November 2018. Mr. Almoalem holds bachelor's degree in Computer Engineering from the University of Bahrain. Below are the contact details:

- Office No.: +973- 17729984/ Ext: 105
- Mobile number: +97339244610
- E-mail Address: ali.a@bfm.bh

6. Nomination, Remuneration and Governance Committee (NRGC):

a) Names, competences, and duties of the committee's members.

NRGC Members

- Mr. Basim Mohamed Al Saie Chairman
- Mr. Ahmad Mazhar Vice Chairman
- Mr. Eyad Redha Faraj Member
- Mr. Wael Ahmed Itani Member
- Mr. Salah Mushari Al Kulaib Member

The purpose of the Nomination, Remuneration and Governance Committee ('NRGC') is to assist the Company's Board of Directors in fulfilling its oversight responsibilities to (a) review all candidates for board membership recommended by the shareholders (b) make recommendations to the board from time-to-time as to changes the committee believes to be desirable to the size and composition of the board or any committee of the board, (c) coordinate and organize the annual evaluation of the Board and Board Committees (d) recommend the appointment of specific executive managers vacancies including the CEO, (e) approve, monitor and review the Company's remuneration policy, and evaluation of the executive management, (f) develop and recommend to the Board changes from time to time in BFM's written corporate governance guidelines, which shall constitute BFM's corporate governance policy framework and shall include or refer to the principles and numbered directives of the Corporate Governance Code of the Kingdom of Bahrain ("Bahrain Code") and CBB Rulebook. The NRGC shall meet at least twice a year.

b) Number and dates of meetings held by the committee during the financial year and the number of times members attended the meetings in person.

The committee emerged from the Board of Directors held a total of six meetings in 2025, which were held on 26 January, 25 March, 16 September, 14 October, 10 November and 24 December.

Four meetings were held virtually and two in person:

- Mr. Basim Mohamed Al Saie Chairman (6 Meetings)
- Mr. Ahmad Mazhar Vice Chairman (5 Meetings)
- Mr. Eyad Redha Faraj Member (5 Meetings)
- Mr. Wael Ahmed Itani Member (6 Meetings)
- Mr. Salah Mushari Al Kulaib Member (6 Meeting)

c) Summary of the committee performance report with regard to the Governance during the year 2025.

The NRGC reviewed and updated the Company's Corporate Governance Guidelines, including the responsibilities of the Chairman, Board Secretary, and ACRC. The review also included the removal of the Purchasing and Projects Committee and the Subsidy and Commercialization Committee, and the establishment of the Executive Committee.

7. Purchasing and Projects Committee ('PPC'):

a) Names, competences, and duties of the committee's members.

PPC Members

- | | |
|----------------------------------|---------------|
| • Mr. Salah Mushari Al Kulaib | Chairman |
| • Mr. Basim Mohamed Al Saie | Vice Chairman |
| • Ms. Raghdan Saleh Abdulrasool | Member |
| • Mr. Fahad Mohamed Almudhahka * | Member |

*Replaced in Board Membership on 13 November 2025

The purpose of the Purchasing and Projects Committee ('PPC') is to assist the Company's Board of Directors in fulfilling its oversight responsibilities with respect to (a) wheat procurement, and other general procurements, and (b) major project and capital expenditures. The PPC shall meet at least twice a year.

b) Number and dates of meetings held by the committee during the financial year and the number of times members attended the meetings in person.

The committee emerged from the Board of Directors held one meeting on 6 February 2025 in person, and get resolved by the Board of Director on 25 February 2025:

- | | | |
|---------------------------------|---------------|-------------|
| • Mr. Salah Mushari Al Kulaib | Chairman | (1 Meeting) |
| • Mr. Basim Mohamed Al Saie | Vice Chairman | (1 Meeting) |
| • Ms. Raghdan Saleh Abdulrasool | Member | (1 Meeting) |
| • Mr. Fahad Mohamed Almudhahka | Member | (1 Meeting) |

8. Executive Committee ('ExCom')

The Executive Committee was formed and its responsibilities were consolidated with those of the dissolved Purchasing and Projects Committee, pursuant to the Board of Directors' decision at the meeting held on 25 February 2025.

a) Names, competences, and duties of the committee's members.

PPC Members

- | | |
|----------------------------------|---------------|
| • Mr. Basim Mohamed Al Saie | Chairman |
| • Mr. Salah Mushari Al Kulaib | Vice-Chairman |
| • Mr. Ahmad Mazhar | Member |
| • Ms. Raghdan Saleh Abdulrasool | Member |
| • Mr. Mohamed Sadiq Al Rahma | Member |
| • Mr. Fahad Mohamed Almudhahka * | Member |

*Replaced with Mr. Mohamed Sadiq Al Rahma in Board Membership on 13 November 2025.

The purpose of the Executive Committee ('ExCom') is to assist the Company's Board of Directors in fulfilling its oversight responsibilities with respect to (a) oversee executive management and departmental functions to ensure alignment with the Company's strategic objectives, internal policies, and Board-approved governance framework, (b) approve and reallocate capital investments within defined financial thresholds in accordance with the approved budget and governance limits, (c) ensure that disposals of fixed assets, damaged inventory, and bad debts are subject to Executive Committee recommendation and Board of Directors' approval, (d) oversee compliance with the Wheat Tendering, Negotiating, Procurement and Payment Manual and approve wheat procurement recommendations in accordance with established procedures, (e) oversee compliance with the Procurement Policy and approve procurement plans, bid evaluations, and contract awards based on management committee recommendations, (f) oversee major projects by approving proposals and budgets, establishing governance frameworks, monitoring progress, and ensuring effective risk management and internal controls, (g) oversee the Company's strategic relationship with the Government of Bahrain, guide the transition to a market-driven model, and provide oversight and direction on growth, commercial, pricing, and market strategies. The ExCom shall meet at least four times a year.

b) Number and dates of meetings held by the committee during the financial year and the number of times members attended the meetings in person.

- The committee emerged from the Board of Directors held a total of 4 meetings in 2025, which were held on 4 May, 22 July, 14 September and 1 December. Four meetings were held in person:
- Mr. Basim Mohamed Al Saie Chairman (4 Meetings)
- Mr. Salah Mushari Al Kulaib Vice-Chairman (3 Meetings)
- Mr. Ahmad Mazhar Member (4 Meetings)
- Ms. Raghdan Saleh Abdulrasool Member (4 Meetings)
- Mr. Mohamed Sadiq Al Rahma Member (1 Meetings)
- Mr. Fahad Mohamed Almudhahka Member (3 Meetings)

9. Details of any irregularities committed during the financial year, their causes (if any), and the plan to address them in order to avoid future recurrence.

There are no irregularities committed during the year 2025.

10. Description of the cash and in-kind contributions made by the Company during the year 2025 for the purpose of community development and environment preservation, indicating the recipients of these contributions.

BFM continues to uphold its role as a responsible corporate citizen. During the financial year ended 31 March 2025, the Company provided total approved donations amounting to BD 24,527, supporting several respected national institutions and charitable organizations.

Among the beneficiaries were the Royal Humanitarian Foundation, the Royal Bahrain Equestrian and Endurance Federation, the Bahrain Charity Society, and the Alia Center. These contributions reflect the Company's belief that long-term business success must be accompanied by meaningful community engagement and national support.

11. Ownership Structure

a) Statement of shareholders' equity as of 31 December 2025 (individuals, corporate, government or organizations) to be classified as follows: Local, Gulf, Arab, and foreign.

Shareholder classification	Shareholding %			
	Individuals	Corporate	Government or Organizations	Total
1 Local	23.10%	2.75%	65.73%	91.58%
2 Arab	0.76%	7.65%	-	8.41%
3 Foreign	0.01%	-	-	0.01%
Total	23.87%	10.4%	65.73%	100%

b) Description of the shareholders who hold 5% or more of the Company's share capital, indicating the name of the natural person who holds the shares, the final beneficiary, as at 31 December 2025 as follows:

	Name	Number of shares held	Shareholding %	Name of the natural person, the final beneficiary
1	Bahrain Food Holding Company	16,322,806	65.73%	Bahrain Government
2	Kuwait Flour Mills & Bakeries Co.	1,848,000	7.44%	Kuwait Flour Mills & Bakeries
3	Abdulhameed Zainal Mohamed Zainal	2,220,586	8.94%	Abdulhameed Zainal

c) Description of how shareholders are distributed according to their respective shareholding as at 31 December 2025 as follows:

	Shareholding (share)	No of shareholders	Number of shares held	Shareholding %
1	< 50,000	1,782	3,401,744	13.70%
2	50,000 to > 500,000	14	1,039,364	4.19%
3	500,000 to 5,000,000	2	4,068,586	16.38%
4	>5,000,000	1	16,322,806	65.73%

d) Shareholding by Members of the Board of Directors and Executive Management as at 31 December 2025

As at 31 December 2025, none of Board of Directors and Executive Management hold any shares of the Company.

e) Description of the significant events that occurred during the year 2025.

Please refer to the Board of Directors Report enclosed with the annual audited financial statements for the year ending 31 December 2025.

12. Compliance with the provisions of the Corporate Governance Code, as follows:

Principle	Non-compliant	Partially Compliant	Fully Compliant	Explanation in case of non-compliance
Principle 1: The Company shall be headed by an effective, qualified and expert board.			✓	
Principle 2: The directors and executive management shall have full loyalty to the company.			✓	
Principle 3: The Board shall have rigorous controls for financial audit and reporting, internal control, and compliance with law.			✓	
Principle 4: The Company shall have effective procedures for appointment, training, and evaluation of the directors			✓	
Principle 5: The Company shall remunerate directors and senior officers fairly and responsibly.			✓	
Principle 6: The Board shall establish a clear and efficient management structure for the Company and define the job titles, powers, roles and responsibilities.			✓	
Principle 7: The Company shall communicate with shareholders, encourage their participation, and respect their rights.			✓	
Principle 8: The Company shall disclose its corporate governance.			✓	
Principle 9: Companies which offer Islamic Services shall adhere to the principles of Islamic Shari'a*			–	N/A
Principle 10: The Board shall ensure the integrity of the financial statements submitted to shareholders through appointment of external auditors.			✓	
Principle 11: The Company shall seek through social responsibility to exercise its role as a good citizen.			✓	

* Applicable only to the companies offering Islamic Services

13. Any disclosures required by the regulatory authorities.

Please refer to the company's disclosures on the Bahrain Bourse website.

Basim Mohamed Al Saie
Chairman of the Board



Date: 3 March 2026

Executive Management

Executive Board of Bahrain Flour Mills Company

Executive Management

Mr. Henry Wayne Craig
Chief Executive Officer

Date of Joining Al Matahin – April 2018

Experience

- January 2017 – 2018 Providing Consultation in milling and food distribution industries on a national basis in South Africa. Also working with European snack supplier to enter African market
- 2013 – 2016 Operations Director - Heartland Food Limited, Durban, South Africa
- 2003 – 2013 Deputy M.D. /Operations Director - European Oat Millers Ltd, UK
- 2002 – 2003 Operations Manager - The English Provender Co. Ltd, UK.

Qualifications

- University of Bournemouth, UK – Master of Business Administration (MBA)
- The Grain Milling Federation of South Africa – Maize Milling Technology and Wheat/Flour Milling Technology



Independent Auditors Report

To the Shareholders of Bahrain Flour Mills Company B.S.C.



Ernst & Young - Middle East
P.O. Box 140
East Tower, 10th Floor
Bahrain World Trade Center
Manama, Kingdom of Bahrain

Tel: +973 1753 5455
Fax: +973 1753 5405
manama@bh.ey.com
<https://www.ey.com>
C.R. No. 29977-1

INDEPENDENT AUDITOR'S REPORT TO THE SHAREHOLDERS OF BAHRAIN FLOUR MILLS COMPANY B.S.C.

Report on the Audit of the Financial Statements

Opinion

We have audited the financial statements of Bahrain Flour Mills Company B.S.C. (the Company) which comprise the statement of financial position as at 31 December 2025, and the statements of comprehensive income, cash flows and changes in equity for the year then ended, and notes to the financial statements, including material accounting policy information.

In our opinion, the accompanying financial statements present fairly, in all material respects, the financial position of the Company as at 31 December 2025 and its financial performance and its cash flows for the year then ended in accordance with IFRS Accounting Standards as issued by the International Accounting Standards Board (IASB).

Basis for opinion

We conducted our audit in accordance with International Standards on Auditing (ISAs). Our responsibilities under those standards are further described in the Auditor's responsibilities for the audit of the financial statements section of our report. We are independent of the Company in accordance with the International Ethics Standards Board for Accountants' International Code of Ethics for Professional Accountants (including International Independence Standards) (IESBA Code), as applicable to audits of financial statements of public interest entities, together with the ethical requirements that are relevant to audits of the financial statements of public interest entities in the Kingdom of Bahrain, and we have fulfilled our other ethical responsibilities in accordance with these requirements and the IESBA Code. We believe that the audit evidence we have obtained is sufficient and appropriate to provide a basis for our opinion.

**INDEPENDENT AUDITOR'S REPORT TO THE SHAREHOLDERS OF
BAHRAIN FLOUR MILLS COMPANY B.S.C. (continued)
Report on the Audit of the Financial Statements (continued)**

Key audit matters

Key audit matters are those matters that, in our professional judgement, were of most significance in the audit of the financial statements for the year ended 31 December 2025. These matters were addressed in the context of our audit of the financial statements as a whole, and in forming our opinion thereon, and we do not provide a separate opinion on these matters. For the matter below, our description of how our audit addressed the matter is provided in that context.

We have fulfilled the responsibilities described in the Auditor's responsibilities for the audit of the financial statements section of our report, including in relation to these matters. Accordingly, our audit included the performance of procedures designed to respond to our assessment of the risks of material misstatement of the financial statements. The results of our audit procedures, including the procedures performed to address the matters below, provide the basis for our audit opinion on the accompanying financial statements.

Government subsidy

Refer to note 2 for the Government subsidy policy and note 19 on disclosures of the Government subsidy in the financial statements.

Key audit matter

The Company's products are subsidised by the Government of the Kingdom of Bahrain (the Government). The Government subsidy recorded in the statement of comprehensive income amounts to BD 12,468,706. We considered this as a key audit matter because of the significance of the subsidy amount and importance of the subsidy to the business.

**INDEPENDENT AUDITOR'S REPORT TO THE SHAREHOLDERS OF
BAHRAIN FLOUR MILLS COMPANY B.S.C. (continued)
Report on the Audit of the Financial Statements (continued)
Government subsidy (continued)**

**How our audit addressed the key
audit matter**

Our audit procedures in this area included, among others:

- (i) assessing whether the subsidy recorded by the Company is in accordance with the memorandum of agreement with the Government by verifying all the inputs used in the calculation of the subsidy;
- (ii) inspecting the invoices to ensure that the Government subsidy is claimed as per actual entitlement;
- (iii) agreeing the receipts of the Government subsidy to the Company's bank statements and ensuring that the subsidy receivable / payable balance is correctly recorded;
- (iv) assessing the sufficiency and appropriateness of the financial statements disclosures related to the subsidy.

Other information included in the Company's 2025 annual report

Other information consists of the information included in the Company's 2025 annual report, other than the financial statements and our auditor's report thereon. The Board of Directors is responsible for the other information. Prior to the date of this auditors' report, we obtained the Report of the Board of Directors which forms part of the annual report, and the remaining sections of the annual report are expected to be made available to us after that date.

Our opinion on the financial statements does not cover the other information and we do not express any form of assurance conclusion thereon.

In connection with our audit of the financial statements, our responsibility is to read the other information identified above when it becomes available and, in doing so, consider whether the other information is materially inconsistent with the financial statements or our knowledge obtained in the audit, or otherwise appears to be materially misstated. If, based on the work we have performed on the other information obtained prior to the date of the auditor's report, we conclude that there is a material misstatement of this other information, we are required to report that fact. We have nothing to report in this regard.

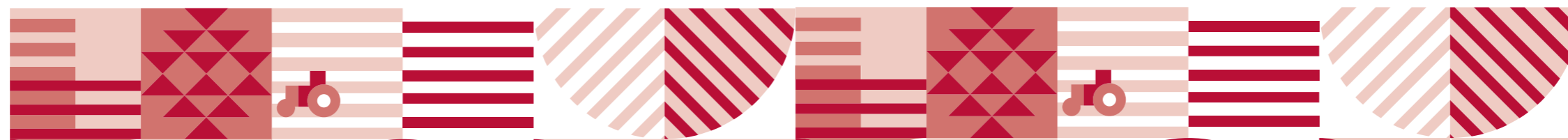

**INDEPENDENT AUDITOR'S REPORT TO THE SHAREHOLDERS OF
BAHRAIN FLOUR MILLS COMPANY B.S.C. (continued)
Report on the Audit of the Financial Statements (continued)**

Responsibilities of the Board of Directors for the financial statements

The Board of Directors is responsible for the preparation and fair presentation of the financial statements in accordance with IFRS Accounting Standards, and for such internal control as the Board of Directors determines is necessary to enable the preparation of financial statements that are free from material misstatement, whether due to fraud or error.

In preparing the financial statements, the Board of Directors is responsible for assessing the Company's ability to continue as a going concern, disclosing, as applicable, matters related to going concern and using the going concern basis of accounting unless the Board of Directors either intends to liquidate the Company or to cease operations, or has no realistic alternative but to do so.

Auditor's responsibilities for the audit of the financial statements

Our objectives are to obtain reasonable assurance about whether the financial statements as a whole are free from material misstatement, whether due to fraud or error, and to issue an auditor's report that includes our opinion. Reasonable assurance is a high level of assurance, but is not a guarantee that an audit conducted in accordance with ISAs will always detect a material misstatement when it exists. Misstatements can arise from fraud or error and are considered material if, individually or in the aggregate, they could reasonably be expected to influence the economic decisions of users taken on the basis of these financial statements.

As part of an audit in accordance with ISAs, we exercise professional judgement and maintain professional skepticism throughout the audit. We also:

- Identify and assess the risks of material misstatement of the financial statements, whether due to fraud or error, design and perform audit procedures responsive to those risks, and obtain audit evidence that is sufficient and appropriate to provide a basis for our opinion. The risk of not detecting a material misstatement resulting from fraud is higher than for one resulting from error, as fraud may involve collusion, forgery, intentional omissions, misrepresentations, or the override of internal control.
- Obtain an understanding of internal control relevant to the audit in order to design audit procedures that are appropriate in the circumstances, but not for the purpose of expressing an opinion on the effectiveness of the Company's internal control.

**INDEPENDENT AUDITOR'S REPORT TO THE SHAREHOLDERS OF
BAHRAIN FLOUR MILLS COMPANY B.S.C. (continued)
Report on the Audit of the Financial Statements (continued)**

Auditor's responsibilities for the audit of the financial statements (continued)

- Evaluate the appropriateness of accounting policies used and the reasonableness of accounting estimates and related disclosures made by the Company's Board of Directors.
- Conclude on the appropriateness of the Board of Directors' use of the going concern basis of accounting and, based on the audit evidence obtained, whether a material uncertainty exists related to events or conditions that may cast significant doubt on the Company's ability to continue as a going concern. If we conclude that a material uncertainty exists, we are required to draw attention in our auditor's report to the related disclosures in the financial statements or, if such disclosures are inadequate, to modify our opinion. Our conclusions are based on the audit evidence obtained up to the date of our auditor's report. However, future events or conditions may cause the Company to cease to continue as a going concern.
- Evaluate the overall presentation, structure and content of the financial statements, including the disclosures, and whether the financial statements represent the underlying transactions and events in a manner that achieves fair presentation.

We communicate with the Board of Directors regarding, among other matters, the planned scope and timing of the audit and significant audit findings, including any significant deficiencies in internal control that we identify during our audit.

We also provide the Board of Directors with a statement that we have complied with relevant ethical requirements regarding independence, and to communicate with them all relationships and other matters that may reasonably be thought to bear on our independence, and where applicable, actions taken to eliminate threats or safeguards applied.

From the matters communicated with the Board of Directors, we determine those matters that were of most significance in the audit of the financial statements of the current period and are therefore the key audit matters. We describe these matters in our auditor's report unless law or regulation precludes public disclosure about the matter or when, in extremely rare circumstances, we determine that a matter should not be communicated in our report because the adverse consequences of doing so would reasonably be expected to outweigh the public interest benefits of such communication.

**INDEPENDENT AUDITOR'S REPORT TO THE SHAREHOLDERS OF
BAHRAIN FLOUR MILLS COMPANY B.S.C. (continued)**

Report on Other Legal and Regulatory Requirements

We report that:

- a. as required by the Bahrain Commercial Companies Law:
 - i. the Company has maintained proper accounting records and the financial statements are in agreement therewith;
 - ii. the financial information contained in the Report of the Board of Directors is consistent with the financial statements; and
 - iii. satisfactory explanations and information have been provided to us by management in response to all our requests.
- b. we are not aware of any violations of the Bahrain Commercial Companies Law, the Central Bank of Bahrain (CBB) Rule Book (applicable provisions of Volume 6) and the CBB directives, regulations and associated resolutions, rules and procedures of the Bahrain Bourse or the terms of the Company's memorandum and articles of association during the year ended 31 December 2025 that might have had a material adverse effect on the business of the Company or on its financial position.
- c. as required by Article 8 of section 2 of Chapter 1 of the Bahrain Corporate Governance Code, we report that the Company:
 - i. has appointed a Corporate Governance Officer; and
 - ii. has a board approved written guidance and procedures for corporate governance.

The Partner in charge of the audit resulting in this independent auditor's report is Prasanth Govindapuram.



Partner's Registration No. 212
22 February 2026
Manama, Kingdom of Bahrain

Financials Statements

To the Shareholders of Bahrain Flour Mills Company B.S.C.

Bahrain Flour Mills Company B.S.C. STATEMENT OF FINANCIAL POSITION At 31 December 2025

	Note	2025 BD	2024 BD
ASSETS			
Non-current assets			
Property, plant and equipment	4	6,862,765	7,541,233
Intangible assets	5	70,418	93,117
Right-of-use assets	6	4,147,889	4,553,229
Investment securities	7	3,904,205	3,918,414
		<u>14,985,277</u>	<u>16,105,993</u>
Current assets			
Investment securities	7	12,878,542	12,992,041
Inventories	8	5,567,692	5,841,463
Receivables and other assets	9	2,499,815	396,639
Bank balances, short-term deposits and cash	10	4,763,209	4,377,581
		<u>25,709,258</u>	<u>23,607,724</u>
TOTAL ASSETS		<u>40,694,535</u>	<u>39,713,717</u>
EQUITY AND LIABILITIES			
Equity			
Share capital	11	2,481,877	2,481,877
Share premium		1,350,000	1,350,000
Statutory reserve	11	1,241,625	1,241,625
Other reserve	11	3,463,628	3,463,628
Retained earnings		18,855,741	18,326,466
Total equity		<u>27,392,871</u>	<u>26,863,596</u>
Non-current liabilities			
Employees' end of service benefits	12	150,475	146,531
Lease liabilities - non-current portion	6	4,506,712	4,496,510
		<u>4,657,187</u>	<u>4,643,041</u>
Current liabilities			
Lease liabilities - current portion	6	222,081	226,981
Term loan	13	2,121,318	2,202,091
Trade payables and other liabilities	14	565,368	616,926
Import finance loans	15	1,073,736	2,258,413
Amount due to the Government	16	1,721,654	2,902,669
Advance received from the Government	16	2,940,320	-
		<u>8,644,477</u>	<u>8,207,080</u>
Total liabilities		<u>13,301,664</u>	<u>12,850,121</u>
TOTAL EQUITY AND LIABILITIES		<u>40,694,535</u>	<u>39,713,717</u>

Basim AlSaie
Chairman

Salah Mohamed Al Kulaib
Vice Chairman

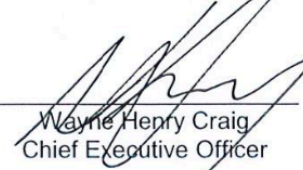
Wayne Henry Craig
Chief Executive Officer

Bahrain Flour Mills Company B.S.C.
STATEMENT OF COMPREHENSIVE INCOME
For the year ended 31 December 2025

	Note	2025 BD	2024 BD
Revenue	17	7,554,661	7,605,900
Cost of revenue	18	(17,233,662)	(18,604,363)
Gross loss before Government subsidy		(9,679,001)	(10,998,463)
Government subsidy	19	12,468,706	12,417,783
Gross profit		2,789,705	1,419,320
Other operating income		411,892	370,449
General and administrative expenses	20	(1,907,622)	(1,998,432)
Operating profit (loss)		1,293,975	(208,663)
Net change in fair value of investment securities at fair value through profit or loss	7	(113,499)	433,757
Interest income from investment securities at amortised cost - net	21	234,692	211,168
Finance costs	22	(571,272)	(388,192)
Other income	23	330,999	384,721
NET PROFIT AND TOTAL COMPREHENSIVE INCOME FOR THE YEAR		1,174,895	432,791
Basic and diluted earnings per share (fils)	24	47.33	17.43

Basim AlSaie
Chairman

Salah Mohamed Al Kulaib
Vice Chairman

Wayne Henry Craig
Chief Executive Officer

Bahrain Flour Mills Company B.S.C.
STATEMENT OF CASH FLOWS
For the year ended 31 December 2025

	Note	2025 BD	2024 BD
OPERATING ACTIVITIES			
Net profit for the year		1,174,895	432,791
Adjustments for:			
Depreciation on property, plant and equipment	4	887,320	833,483
Amortisation of intangible assets	5	22,699	20,487
Depreciation on right-of-use-assets	6	405,340	265,287
Net change in fair value of investment securities at fair value through profit or loss	7	113,499	(433,757)
Interest income from investment securities at amortised cost- net	21	(234,692)	(211,168)
Interest income from bank balances and short-term deposits	23	(131,097)	(221,113)
Finance costs	22	571,272	388,192
(Reversal) charge for slow moving and obsolete inventories	18	(2,750)	83,414
Reversal of allowance for expected credit losses	9	(1,291)	-
Provision for employees' end of service benefits	12	29,238	28,149
Operating profit before working capital changes		2,834,433	1,185,765
Working capital changes:			
Inventories		133,503	(1,339,563)
Receivables and other assets		(9,074,597)	(10,594,308)
Trade payables and other liabilities		(53,766)	(325,790)
Net cash used in operations		(6,160,427)	(11,073,896)
Employees' end of service benefits paid	12	(25,294)	(34,938)
Donation paid		(24,527)	(15,000)
Net cash flows used in operating activities		(6,210,248)	(11,123,834)
INVESTING ACTIVITIES			
Purchase of property, plant and equipment - net		(241,567)	(1,447,869)
Purchase of intangible assets		-	(17,262)
Purchase of investment securities at amortised cost		-	(2,041,641)
Redemption of investment securities at amortised cost		-	758,060
Interest income received from investment securities at amortised cost- net		248,901	211,002
Interest income received from bank balances and short-term deposits		138,873	235,443
Net cash flows from (used) in investing activities		146,207	(2,302,267)

Bahrain Flour Mills Company B.S.C.
STATEMENT OF CASH FLOWS (CONTINUED)
For the year ended 31 December 2025

	Note	2025 BD	2024 BD
FINANCING ACTIVITIES			
Payment of principal portion of lease liabilities		(227,867)	(191,023)
Term loan paid		(80,773)	-
Term loan availed - net		-	369,220
Repayment of import finance loans	15	(4,405,884)	(10,252,003)
Import finance loans availed	15	3,221,207	10,299,937
Amount paid to the Government	16	(2,902,669)	(2,093,634)
Advance received from the Government		11,802,643	13,595,956
Finance costs paid		(336,368)	(368,173)
Dividend paid		(620,620)	(620,759)
Net cash flows from financing activities		6,449,669	10,739,521
NET CHANGE IN CASH AND CASH EQUIVALENTS		385,628	(2,686,580)
Cash and cash equivalents at 1 January		4,377,581	7,064,161
CASH AND CASH EQUIVALENTS AT 31 DECEMBER	10	4,763,209	4,377,581

Non-cash items:

- BD 175,733 (2024: nil) has been excluded from the movements in the property, plant and equipment and trade and other receivables.
- Transfer of spares of BD 143,018 (2024: nil) has been excluded from the movements in the property, plant and equipment and inventories.
- Advance received from the Government of BD 7,140,669 (2024: BD 10,682,451) has been adjusted with the subsidy receivable.
- Capitalisation of borrowing costs of BD 25,440 was excluded from the prior year purchase of property, plant and equipment.
- Donated flour baskets of BD 4,262 was excluded from the prior year movements in inventories.
- Recognition of new leases of BD 3,613,490 was excluded from the prior year movements in right-of-use assets and lease liabilities.

Bahrain Flour Mills Company B.S.C.
STATEMENT OF CHANGES IN EQUITY
For the year ended 31 December 2025

	Note	Share capital BD	Share premium BD	Reserves			Retained earnings BD	Total equity BD
				Statutory reserve BD	Other reserve BD	Total equity BD		
At 1 January 2025		2,481,877	1,350,000	1,241,625	3,463,628	18,326,466	26,863,596	
Net profit and total comprehensive income for the year		-	-	-	-	1,174,895	1,174,895	
Charity approved for 2024	28	-	-	-	-	(25,000)	(25,000)	
Dividends for 2024	28	-	-	-	-	(620,620)	(620,620)	
At 31 December 2025		2,481,877	1,350,000	1,241,625	3,463,628	18,855,741	27,392,871	
At 1 January 2024		2,481,877	1,350,000	1,241,625	3,463,628	18,539,295	27,076,425	
Net profit and total comprehensive income for the year		-	-	-	-	432,791	432,791	
Charity approved for 2023	28	-	-	-	-	(25,000)	(25,000)	
Dividends for 2023	28	-	-	-	-	(620,620)	(620,620)	
At 31 December 2024		2,481,877	1,350,000	1,241,625	3,463,628	18,326,466	26,863,596	

1. CORPORATE INFORMATION AND ACTIVITIES

Bahrain Flour Mills Company B.S.C. (the "Company") is a Bahraini public shareholding company registered with the Ministry of Industry and Commerce in the Kingdom of Bahrain under commercial registration number 1170 obtained on 16 July 1970 and listed on Bahrain Bourse. The Company was incorporated by an Amiri Charter dated 9 May 1970 and commenced commercial operations on 1 May 1972. The Company is engaged in the production of flour and related products which are mainly sold in the local market.

These financial statements comprise the results of the Company for the year ended 31 December 2025.

The Company's majority shareholder is Bahrain Food Holding Company W.L.L, which holds 65.73% of the Company's shares (the "Parent"). The Parent is wholly owned by Bahrain Investment Holding Company - Istithmar W.L.L, which in turn is wholly owned by Bahrain Mumtalakat Holding Company B.S.C (c) (the "Ultimate Parent"). The Ultimate Parent is controlled by the Government of the Kingdom of Bahrain (the "Government").

The financial statements were authorised for issue in accordance with a resolution of the Board of Directors on 22 February 2026.

2. BASIS OF PREPARATION AND MATERIAL ACCOUNTING POLICIES

Accounting convention

The financial statements have been prepared under the historical cost convention except for fair value measurement of investment securities classified as at fair value through profit or loss.

Statement of compliance

The financial statements of the Company have been prepared in accordance with IFRS Accounting Standards ("IFRS"), as issued by the International Accounting Standards Board ("IASB"), and in conformity with the Bahrain Commercial Companies Law, the Central Bank of Bahrain ("CBB") Rule Book (applicable provisions of Volume 6) and CBB directives, regulations and associated resolutions, rules and procedures of the Bahrain Bourse.

2. BASIS OF PREPARATION AND MATERIAL ACCOUNTING POLICIES (continued)

Functional and presentation currency

The financial statements have been presented in Bahraini Dinars ("BD") which is the functional currency of the Company.

New and amended standards and interpretations effective from 1 January 2025

The accounting policies adopted in the preparation of these financial statements are consistent with those used in the previous year, except for certain new and amended standards and interpretations adopted by the Company as of 1 January 2025. The Company has not early adopted any new and amended standards and interpretations that has been issued but is not yet effective.

- *Amendments to IAS 21 - Lack of exchangeability - The Effects of Changes in Foreign Exchange Rates specify how an entity should assess whether a currency is exchangeable and how it should determine a spot exchange rate when exchangeability is lacking. The amendments also require disclosure of information that enables users of its financial statements to understand how the currency not being exchangeable into the other currency affects, or is expected to affect, the entity's financial performance, financial position and cash flows.*

The amendment had no material impact on the financial statements of the Company.

New and amended standards issued but not yet effective

Certain other new and amended standards have been published that are not mandatory for 31 December 2025 reporting periods and have not been early adopted by the Company. The Company is assessing the impact of these new and amended standards and intends to adopt, if applicable, at its effective date:

2. BASIS OF PREPARATION AND MATERIAL ACCOUNTING POLICIES (continued)

New and amended standards issued but not yet effective (continued)

- *IFRS 18 Presentation and Disclosure in Financial Statements: In April 2024, the IASB issued IFRS 18, which replaces IAS 1 Presentation of Financial Statements. IFRS 18 introduces new requirements for presentation within the statement of profit or loss, including specified totals and subtotals. Furthermore, entities are required to classify all income and expenses within the statement of profit or loss into one of five categories: operating, investing, financing, income taxes and discontinued operations, whereof the first three are new.*

It also requires disclosure of newly defined management-defined performance measures, subtotals of income and expenses, and includes new requirements for aggregation and disaggregation of financial information based on the identified 'roles' of the primary financial statements (PFS) and the notes.

In addition, narrow-scope amendments have been made to IAS 7 Statement of Cash Flows, which include changing the starting point for determining cash flows from operations under the indirect method, from 'profit or loss' to 'operating profit or loss' and removing the optionality around classification of cash flows from dividends and interest. In addition, there are consequential amendments to several other standards. IFRS 18, and the amendments to the other standards, are effective for reporting periods beginning on or after 1 January 2027, but earlier application is permitted and must be disclosed. IFRS 18 will apply retrospectively;

- *IFRS 19 Subsidiaries without Public Accountability Disclosures: In May 2024, the IASB issued IFRS 19, which allows eligible entities to elect to apply its reduced disclosure requirements while still applying the recognition, measurement and presentation requirements in other IFRS accounting standards. To be eligible, at the end of the reporting period, an entity must be a subsidiary as defined in IFRS 10, cannot have public accountability and must have a parent (ultimate or intermediate) that prepares consolidated financial statements, available for public use, which comply with IFRS accounting standards.*

2. BASIS OF PREPARATION AND MATERIAL ACCOUNTING POLICIES (continued)

New and amended standards issued but not yet effective (continued)

IFRS 19 will become effective for reporting periods beginning on or after 1 January 2027, with early application permitted.

As the Company's equity instruments are publicly traded, it is not eligible to elect to apply IFRS 19;

- *Amendments to IFRS 10 and IAS 28 – Sale or Contribution of Assets between an Investor and its Associate or Joint Venture - In December 2015, the IASB issued these amendments which clarify that a full gain or loss is recognised when a transfer to an associate or joint venture involves a business as defined in IFRS 3 Business Combinations. Any gain or loss resulting from the sale or contribution of assets that does not constitute a business, however, is recognised only to the extent of unrelated investors' interests in the associate or joint venture. The effective date for adoption of these amendments has been deferred indefinitely;*
- *Amendments to IFRS 9 and IFRS 7 – Classification and Measurement of Financial Instruments - In May 2024, the IASB issued these amendments which:*
 - Clarify that a financial liability is derecognised on the 'settlement date', i.e., when the related obligation is discharged, cancelled, expires or the liability otherwise qualifies for derecognition. It also introduces an accounting policy option to derecognise financial liabilities that are settled through an electronic payment system before settlement date if certain conditions are met.*
 - Clarify how to assess the contractual cash flow characteristics of financial assets that include environmental, social and governance (ESG)-linked features and other similar contingent features.*
 - Clarify the treatment of non-recourse assets and contractually linked instruments.*
 - Require additional disclosures in IFRS 7 for financial assets and liabilities with contractual terms that refer a contingent event (including those that are ESG-linked), and equity instruments classified at fair value through other comprehensive income.*

2. BASIS OF PREPARATION AND MATERIAL ACCOUNTING POLICIES (continued)

New and amended standards issued but not yet effective (continued)

The amendments will be effective for annual reporting periods beginning on or after 1 January 2026;

- Annual Improvements to IFRS Accounting Standards - Volume 11 - In July 2024, the IASB issued nine narrow scope amendments as part of its periodic maintenance of IFRS Accounting Standards. The amendments include clarifications, simplifications, corrections or changes to improve consistency in IFRS 1 First-time Adoption of International Financial Reporting Standards, IFRS 7 Financial Instruments: Disclosure and its accompanying Guidance on implementing IFRS 7, IFRS 9 Financial Instruments, IFRS 10 Consolidated Financial Statements and IAS 7 Statements of Cash Flows. The amendments will be effective for reporting periods beginning on or after 1 January 2026. Earlier application is permitted and must be disclosed; and*
- Contracts Referencing Nature-dependent Electricity – Amendments to IFRS 9 and IFRS 7- In December 2024, the IASB issued Amendments to IFRS 9 and IFRS 7- Contracts Referencing Nature-dependent Electricity. The amendments apply only to contracts that reference nature- dependent electricity; the amendments:*
 - i. Clarify the application of the 'own-use' requirements for in-scope contracts.*
 - ii. Amend the designation requirements for a hedged item in a cash flow hedging relationship for in-scope contracts.*
 - iii. Add new disclosure requirements to enable investors to understand the effect of these contracts on a company's financial performance and cash flows.*

The amendments will take effect for annual reporting periods starting on or after 1 January 2026.

Management is currently assessing the impact of the above new and amended standards on the financial statements of the Company.

2. BASIS OF PREPARATION AND MATERIAL ACCOUNTING POLICIES (continued)

Current versus non-current classification

The Company presents assets and liabilities in the statement of financial position based on a current/ non-current classification.

An asset is classified as current when it is:

- expected to be realised or intended to be sold or consumed in the normal operating cycle;
- held primarily for the purpose of trading;
- expected to be realised within twelve months after the reporting period; or
- cash or cash equivalent unless restricted from being exchanged or used to settle a liability for at least twelve months after the reporting period.

All other assets are classified as non-current.

A liability is classified as current when:

- it is expected to be settled in the normal operating cycle;
- it is held primarily for the purpose of trading;
- it is due to be settled within twelve months after the reporting period; or
- there is no unconditional right to defer the settlement of the liability for at least twelve months after the reporting period.

All other liabilities are classified as non-current.

Fair value measurement

The Company measures financial instruments such as equity investments, at fair value at each reporting date.

2. BASIS OF PREPARATION AND MATERIAL ACCOUNTING POLICIES (continued)

Fair value measurement (continued)

Fair value is the price that would be received to sell an asset or paid to transfer a liability in an orderly transaction between market participants at the measurement date. The fair value measurement is based on the presumption that the transaction to sell the asset or transfer the liability takes place either:

- in the principal market for the asset or liability, or
- in the absence of a principal market, in the most advantageous market for the asset or liability.

The principal or the most advantageous market must be accessible by the Company.

The fair value of an asset or a liability is measured using the assumptions that market participants would use when pricing the asset or liability, assuming that market participants act in their economic best interest.

A fair value measurement of a non-financial asset takes into account a market participant's ability to generate economic benefits by using the asset in its highest and best use or by selling it to another market participant that would use the asset in its highest and best use.

The Company uses valuation techniques that are appropriate in the circumstances and for which sufficient data are available to measure fair value, maximising the use of relevant observable inputs and minimising the use of unobservable inputs.

All assets and liabilities for which fair value is measured or disclosed in the financial statements are categorised within the fair value hierarchy, described as follows, based on the lowest level input that is significant to the fair value measurement as a whole:

- Level 1 — Quoted (unadjusted) market prices in active markets for identical assets or liabilities;
- Level 2 — Valuation techniques for which the lowest level input that is significant to the fair value measurement is directly or indirectly observable; and

2. BASIS OF PREPARATION AND MATERIAL ACCOUNTING POLICIES (continued)

Fair value measurement (continued)

- Level 3 — Valuation techniques for which the lowest level input that is significant to the fair value measurement is unobservable.

For assets and liabilities that are recognised in the financial statements on a recurring basis, the Company determines whether transfers have occurred between levels in the hierarchy by re-assessing categorisation (based on the lowest level input that is significant to the fair value measurement as a whole) at the end of each reporting period.

For the purpose of fair value disclosures, the Company has determined classes of assets and liabilities on the basis of the nature, characteristics and risks of the asset or liability and the level of the fair value hierarchy as explained above.

Foreign currency transactions

Transactions in foreign currencies are initially recorded at functional currency spot rates at the date the transaction first qualifies for recognition.

Monetary assets and liabilities denominated in foreign currencies are retranslated at the functional currency spot rate of exchange at the reporting date. All differences arising on settlement or translation of monetary items are taken to the profit or loss.

Non-monetary items that are measured in terms of historical cost in a foreign currency are translated using the exchange rates at the dates of the initial transactions. Non-monetary items measured at fair value in a foreign currency are translated using the exchange rates at the date when the fair value is determined. The gain or loss arising on translation of non-monetary items measured at fair value is treated in line with the recognition of the gain or loss on the change in fair value of the item (i.e., translation differences on items whose fair value gain or loss is recognised in other comprehensive income or profit or loss are also recognised in other comprehensive income or profit or loss, respectively).

2. BASIS OF PREPARATION AND MATERIAL ACCOUNTING POLICIES (continued)

Foreign currency transactions (continued)

In determining the spot exchange rate to use on initial recognition of the related asset, expense or income (or part of it), on the derecognition of a non-monetary asset or non-monetary liability relating to advance consideration, the date of the transaction is the date on which the Company initially recognises the non-monetary asset or non-monetary liability arising from the advance consideration. If there are multiple payments or receipts in advance, the Company determines the transaction date for each payment or receipt of advance consideration.

Property, plant and equipment

Property, plant and equipment are stated at cost, net of accumulated depreciation and accumulated impairment losses. Such cost includes the cost of replacing part of the property, plant and equipment and borrowing costs for long-term construction projects if the recognition criteria are met.

When significant parts of property, plant and equipment are required to be replaced at intervals, the Company recognises such parts as individual assets with specific useful lives and depreciates them accordingly. Likewise, when a major inspection is performed, its cost is recognised in the carrying amount of the property, plant and equipment as a replacement if the recognition criteria are satisfied. All other repair and maintenance costs are recognised in profit or loss when incurred.

Subsequent expenditure is capitalised only if it is probable that the future economic benefits associated with the expenditure will flow to the Company. If subsequent expenditure is related to a previously capitalised project, it is depreciated over the remaining useful life.

Depreciation is calculated on a straight-line basis over the estimated useful lives of the assets, except for capital work-in-progress, as follows:

- Buildings on leasehold land 20 years
- Plant and machinery 10-20 years
- Capital spares 10 years
- Motor vehicles 4-10 years
- Furniture and office equipment 2 to 5 years

2. BASIS OF PREPARATION AND MATERIAL ACCOUNTING POLICIES (continued)

Property, plant and equipment (continued)

The carrying values of property, plant and equipment are reviewed for impairment when events or changes in circumstances indicate that the carrying value may not be recoverable. If any such indication exists and where the carrying values exceed the estimated recoverable amount, the assets are written down to their recoverable amount, being the higher of their fair value less costs to sell and their value in use.

An item of property, plant and equipment is derecognised upon disposal or when no future economic benefits are expected from its use or disposal. Any gain or loss arising on derecognition of the asset (calculated as the difference between the net disposal proceeds and the carrying amount of the asset) is recognised in profit or loss in the year the asset is derecognised.

The assets' residual values, useful lives and methods of depreciation are reviewed at each financial year- end and adjusted prospectively, if appropriate.

Capital work-in-progress

The capital work-in-progress is stated at cost less any identified impairment loss and comprises expenditure incurred on the acquisition and installation of property, plant and equipment which is transferred to the appropriate category of asset and depreciated as and when assets are available for use.

Capital work-in-progress is not depreciated until it is transferred and put to use and is reviewed annually for any indication of impairment.

Intangible assets

Intangible assets are measured on initial recognition at cost. Following initial recognition, intangible assets are carried at cost less accumulated amortisation and accumulated impairment losses, if any. The amortisation expense is recognised in the profit or loss in the expense category that is consistent with the function of the intangible assets.

2. BASIS OF PREPARATION AND MATERIAL ACCOUNTING POLICIES (continued)

Intangible assets (continued)

Amortisation is calculated on a straight-line basis over the estimated useful lives of the intangible assets, as follows:

- ERP and eCommerce platform 5 years

The carrying values of the intangible assets are assessed for impairment whenever there is an indication that the intangible asset may be impaired. Changes in the expected useful life or the expected pattern of consumption of future economic benefits embodied in the asset are considered to modify the amortisation period or method, as appropriate, and are treated as changes in accounting estimates.

An intangible asset is derecognised upon disposal (i.e., at the date the recipient obtains control) or when no future economic benefits are expected from its use or disposal. Any gain or loss arising upon derecognition of the asset (calculated as the difference between the net disposal proceeds and the carrying amount of the asset) is included in the profit or loss.

Leases - the Company as a lessee

The Company assesses at contract inception whether a contract is, or contains, a lease. That is, if the contract conveys the right to control the use of an identified asset for a period of time in exchange for consideration.

The Company applies a single recognition and measurement approach for all leases, except for short-term leases and leases of low-value assets. The Company recognises lease liabilities to make lease payments and right-of-use assets representing the right to use the underlying assets.

i. Right-of-use assets

The Company recognises right-of-use assets at the commencement date of the lease (i.e., the date the underlying asset is available for use). Right-of-use assets are measured at cost, less any accumulated depreciation and impairment losses, and adjusted for any remeasurement of lease liability. The cost of right-of-use assets includes the amount of lease liability recognised, initial direct costs incurred, and lease payments made at or before the commencement date less any lease incentives received. Right-of-use assets are depreciated on a straight-line basis over the lease term of the underlying leased asset.

2. BASIS OF PREPARATION AND MATERIAL ACCOUNTING POLICIES (continued)

Leases - the Company as a lessee (continued)

i. Right-of-use assets (continued)

If ownership of the leased asset transfers to the Company at the end of the lease term or the cost reflects the exercise of a purchase option, depreciation is calculated using the estimated useful life of the leased asset.

The Company's lease arrangements do not contain an obligation to dismantle and remove the underlying asset, restore the site on which it is located or restore the underlying asset to a specified condition.

ii. Lease liabilities

At the commencement date of the lease, the Company recognises lease liabilities measured at the present value of lease payments to be made over the lease term. The lease payments include fixed payments (including in-substance fixed payments) less any lease incentives receivable, variable lease payments that depend on an index or a rate, and amounts expected to be paid under residual value guarantees. The lease payments also include the exercise price of a purchase option reasonably certain to be exercised by the Company and payments of penalties for terminating the lease, if the lease term reflects the Company exercising the option to terminate.

Variable lease payments that do not depend on an index or a rate are recognised as an expense (unless they are incurred to produce inventories) in the period in which the event or condition that triggers the payment occurs.

In calculating the present value of lease payments, the Company uses its incremental borrowing rate at the lease commencement date if the interest rate implicit in the lease is not readily determinable. After the commencement date, the amount of lease liabilities is increased to reflect the accretion of interest and reduced for the lease payments made. In addition, the carrying amount of lease liability is remeasured if there is a modification, a change in the lease term, a change in the lease payments (e.g., changes to future payments resulting from a change in an index or rate used to determine such lease payments) or a change in the assessment of an option to purchase the underlying asset.

2. BASIS OF PREPARATION AND MATERIAL ACCOUNTING POLICIES (continued)

Leases - the Company as a lessee (continued)

ii. *Lease liabilities (continued)*

Short-term leases and leases of low-value assets

The Company applies the short-term lease recognition exemption to its short-term leases (leases that have a lease term of 12 months or less from the commencement date and do not contain a purchase option). It also applies the lease of low-value assets recognition exemption to leases that are considered to be low value. Lease payments on short-term leases and leases of low-value assets are recognised as an expense on a straight-line basis over the lease term.

Inventories

Inventories are valued at the lower of cost and net realisable value after making due allowance for slow moving and obsolete inventories. Costs are those expenses incurred in bringing inventories to their present location and condition, as follows:

Raw materials and consumables	– purchase cost calculated on a weighted average cost basis.
Finished goods:	
Manufactured	– cost of direct materials and labour plus attributable overheads based on a normal level of activity.
Trading	– purchase cost calculated on a weighted average cost basis.

Net realisable value is the estimated selling price in the ordinary course of business, less estimated costs to manufacture and estimated costs necessary to make the sale.

Impairment of non-financial assets

The Company assesses at each reporting date whether there is an indication that an asset may be impaired. If any indication exists, or when annual impairment testing for an asset is required, the Company estimates the asset's recoverable amount. An asset's recoverable amount is the higher of an asset's or cash-generating unit's ("CGU") fair value less costs to sell and its value in use and is determined for an individual asset, unless the asset does not generate cash inflows that are largely independent of those from other assets or group of assets.

2. BASIS OF PREPARATION AND MATERIAL ACCOUNTING POLICIES (continued)

Impairment of non-financial assets (continued)

When the carrying amount of an asset or CGU exceeds its recoverable amount, the asset is considered impaired and is written down to its recoverable amount. In assessing value in use, the estimated future cash flows are discounted to their present value using a pre-tax discount rate that reflects current market assessments of the time value of money and the risks specific to the asset. In determining fair value less costs to sell, an appropriate valuation model is used. These calculations are corroborated by valuation multiples, quoted share prices or other available fair value indicators.

An assessment is made at each reporting date whether there is any indication that previously recognised impairment losses may no longer exist or may have decreased. If such indication exists, the Company estimates the asset's or CGU's recoverable amount. A previously recognised impairment loss is reversed only if there has been a change in the assumptions used to determine the asset's recoverable amount since the last impairment loss was recognised. The reversal is limited so that the carrying amount of the asset does not exceed its recoverable amount, nor exceed the carrying amount that would have been determined, net of depreciation, had no impairment loss been recognised for the asset in prior years. Such reversal is recognised in profit or loss.

Financial instruments

A financial instrument is any contract that gives rise to a financial asset of one entity and a financial liability or equity instrument of another entity.

i. *Financial assets*

The Company's financial assets include investments securities, certain receivables and other assets and bank balances, short-term deposits and cash.

Initial recognition and measurement

Financial assets are classified, at initial recognition, as measured at amortised cost, fair value through other comprehensive income ("FVOCI"), and fair value through profit or loss ("FVTPL"). The classification of financial assets at initial recognition depends on the financial asset's contractual cash flow characteristics and the Company's business model for managing them.

2. BASIS OF PREPARATION AND MATERIAL ACCOUNTING POLICIES (continued)

Financial instruments (continued)

i. Financial assets (continued)

Initial recognition and measurement (continued)

With the exception of trade receivables that do not contain a significant financing component or for which the Company has applied the practical expedient which are measured at the transaction price determined under contracts with customers (refer to accounting policy for revenue), the Company initially measures a financial asset at its fair value plus, in the case of a financial asset not at fair value through profit or loss, transaction costs. Trade receivables that do not contain a significant financing component or for which the Company has applied the practical expedient are measured at the transaction price determined under IFRS 15 Revenue from contracts with customers.

In order for a financial asset to be classified and measured at amortised cost or FVOCI, it needs to give rise to cash flows that are 'solely payments of principal and interest ("SPPI") on the principal amount outstanding. This assessment is referred to as the SPPI test and is performed at an instrument level. Financial assets with cash flows that are not SPPI are classified and measured at fair value through profit or loss, irrespective of the business model.

The Company's business model for managing financial assets refers to how it manages its financial assets in order to generate cash flows. The business model determines whether cash flows will result from collecting contractual cash flows, selling the financial assets, or both. Financial assets classified and measured at amortised cost are held within a business model with the objective to hold financial assets in order to collect contractual cash flows while financial assets classified and measured at fair value through OCI are held within a business model with the objective of both holding to collect contractual cash flows and selling.

Purchases or sales of listed and / or quoted financial assets that require delivery of assets within a time frame established by regulation or convention in the market place (regular way trades) are recognised on the trade date, i.e., the date that the Company commits to purchase or sell the asset. All regular way purchases and sales of other financial assets are recognized on the settlement date.

2. BASIS OF PREPARATION AND MATERIAL ACCOUNTING POLICIES (continued)

Financial instruments (continued)

i. Financial assets (continued)

Subsequent measurement

For purposes of subsequent measurement, financial assets are classified in following categories:

- Financial assets at amortised cost (debt instruments);
- Financial assets at FVOCI with recycling of cumulative gains and losses upon derecognition (debt instruments);
- Financial assets designated at FVOCI with no recycling of cumulative gains and losses upon derecognition (equity instruments); and
- Financial assets at fair value through profit or loss.

Financial assets at amortised cost

Financial assets at amortised cost are subsequently measured using the effective interest rate ("EIR") method and are subject to impairment. Gains and losses are recognised in profit or loss when the asset is derecognised, modified or impaired.

The Company's financial assets at amortised cost include investments in debt securities, certain receivables and other assets and bank balances, short-term deposits and cash.

Financial assets at fair value through profit or loss

Financial assets at fair value through profit or loss are carried in the statement of financial position at fair value with net changes in fair value recognised in profit or loss.

The Company's financial assets at fair value through profit or loss include investments in quoted and unquoted equity securities and a managed fund. Dividends on investments in quoted equity securities are recognised as a net change in fair value of the investments and for a managed fund and unquoted equity securities as a dividend income, in profit or loss, when the right of payment has been established.

Impairment of financial assets

The Company recognises an allowance for expected credit losses ("ECLs") for all debt instruments. ECLs are based on the difference between the contractual cash flows due in accordance with the contract and all the cash flows that the Company expects to receive, discounted at an approximation of the original EIR. The expected cash flows will include cash flows from the sale of collateral held or other credit enhancements that are integral to the contractual terms.

2. BASIS OF PREPARATION AND MATERIAL ACCOUNTING POLICIES (continued)

Financial instruments (continued)

i. Financial assets (continued)

Impairment of financial assets (continued)

ECLs are recognised in two stages. For credit exposures for which there has not been a significant increase in credit risk since initial recognition, ECLs are provided for credit losses that result from default events that are possible within the next 12-months (a 12-month ECL). For those credit exposures for which there has been a significant increase in credit risk since initial recognition, a loss allowance is required for credit losses expected over the remaining life of the exposure, irrespective of the timing of the default (a lifetime ECL).

For trade receivables, the Company applies a simplified approach in calculating ECLs. Therefore, the Company does not track changes in credit risk, but instead recognises a loss allowance based on lifetime ECLs at each reporting date. The Company has established a provision matrix that is based on its historical credit loss experience, adjusted for any relevant forward-looking factors specific to the debtors and the economic environment.

The Company considers a financial asset to be in default when internal or external information indicates that the Company is unlikely to receive the outstanding contractual amounts in full before taking into account any credit enhancements held by the Company. A financial asset is written off when there is no reasonable expectation of recovering the contractual cash flows.

Derecognition of financial assets

A financial asset (or, where applicable a part of a financial asset or part of a group of similar financial assets) is derecognised when:

- the rights to receive cash flows from the asset have expired; or
- the Company has transferred its rights to receive cash flows from the asset or has assumed an obligation to pay the received cash flows in full without material delay to a third party under a 'pass-through' arrangement; and either:
 - a. the Company has transferred substantially all the risks and rewards of the asset, or
 - b. the Company has neither transferred nor retained substantially all the risks and rewards of the asset, but has transferred control of the asset.

2. BASIS OF PREPARATION AND MATERIAL ACCOUNTING POLICIES (continued)

Financial instruments (continued)

i. Financial assets (continued)

Derecognition of financial assets (continued)

When the Company has transferred its rights to receive cash flows from an asset or has entered into a pass-through arrangement, it evaluates if and to what extent it has retained the risks and rewards of ownership. When it has neither transferred nor retained substantially all of the risks and rewards of the asset, nor transferred control of the asset, the Company continues to recognise the transferred asset to the extent of the Company's continuing involvement. In that case, the Company also recognises an associated liability. The transferred asset and the associated liability are measured on a basis that reflects the rights and obligations that the Company has retained.

Continuing involvement that takes the form of a guarantee over the transferred asset is measured at the lower of the original carrying amount of the asset and the maximum amount of consideration that the Company could be required to repay.

ii. Financial liabilities

The Company's financial liabilities include lease liabilities, term loan, certain trade and other payables, import finance loans and amount due to the Government.

Initial recognition and measurement

Financial liabilities are classified, at initial recognition, as financial liabilities at fair value through profit or loss, amortised cost, or as derivatives designated as hedging instruments in an effective hedge, as appropriate. All financial liabilities are recognised initially at fair value and, in case of those at amortised cost, net of directly attributable transaction costs.

Subsequent measurement

For purposes of subsequent measurement, financial liabilities are classified in two categories:

- Financial liabilities at fair value through profit or loss; and
- Financial liabilities at amortised cost.

2. BASIS OF PREPARATION AND MATERIAL ACCOUNTING POLICIES (continued)

Financial instruments (continued)

ii. Financial liabilities (continued)

Subsequent measurement (continued)

Financial liabilities at amortised cost

All financial liabilities of the Company are subsequently measured at amortised cost. Such liabilities are subsequently measured at amortised cost using the EIR method. Gains and losses are recognised in profit or loss when the liabilities are derecognised as well as through the EIR amortisation process. Amortised cost is calculated by taking into account any discount or premium on acquisition and fees or costs that are an integral part of the EIR. The EIR amortisation is included as finance cost in profit or loss.

Derecognition of financial liabilities

A financial liability is derecognised when the obligation under the liability is discharged or cancelled, or expires. When an existing financial liability is replaced by another from the same lender on substantially different terms, or the terms of an existing liability are substantially modified, such an exchange or modification is treated as the derecognition of the original liability and the recognition of a new liability. The difference in the respective carrying amounts is recognised in profit or loss.

iii. Offsetting of financial instruments

Financial assets and financial liabilities are offset and the net amount reported in the statement of financial position if, and only if, there is a currently enforceable legal right to offset the recognised amounts and there is an intention to settle on a net basis, or to realise the assets and settle the liabilities simultaneously.

Cash and cash equivalents

For the purpose of the statement of cash flows, cash and cash equivalents consist of cash in hand, bank balances and short term deposits with original maturities of three months or less.

Treasury shares

Own equity instruments that are reacquired (treasury shares) are recognised at cost and deducted from equity. No gain or loss is recognised in profit or loss on the purchase, sale, issue or cancellation of the Company's own equity instruments. Any difference between the carrying amount and the consideration, if reissued, is recognised in the share premium.

2. BASIS OF PREPARATION AND MATERIAL ACCOUNTING POLICIES (continued)

Financial instruments (continued)

iii. Offsetting of financial instruments (continued)

Provisions

Provisions are recognised when the Company has a present obligation (legal or constructive) as a result of a past event, it is probable that an outflow of resources embodying economic benefits will be required to settle the obligation and a reliable estimate can be made of the amount of the obligation. Where the Company expects some or all of a provision to be reimbursed, for example under an insurance contract, the reimbursement is recognised as a separate asset but only when the reimbursement is virtually certain. The expense relating to any provision is presented in profit or loss, net of any reimbursement.

If the effect of the time value of money is material, provisions are discounted using a current pre-tax rate that reflects, when appropriate, the risks specific to the liability. When discounting is used, the increase in the provision due to the passage of time is recognised as a finance cost.

Employees' end of service benefits

The Company provides end of service benefits to its non-Bahraini employees. The entitlement to these benefits is based upon the employees' final salaries and length of service. The expected costs of these benefits are accrued over the period of employment. Effective 1 March 2024, the Company is required to make monthly contributions of employees' end-of-service benefits to the Social Insurance Organisation ("SIO"). Any end of service benefits liabilities for employees prior to 1 March 2024, as well as any pending monthly contributions in subsequent periods, remain the obligation of the Company.

The Company also makes contributions to the SIO for its Bahraini employees, calculated as a percentage of the employees' salaries. The Company's obligations are limited to these contributions, which are expensed when due.

Cash dividend

The Company recognises a liability to make cash distributions to shareholders of the Company when the distribution is authorised and the distribution is no longer at the discretion of the Company. Under Bahrain Commercial Companies Law, a distribution is authorised when it is approved by the shareholders in their Annual General Meeting. A corresponding amount is recognised directly in equity.

2. BASIS OF PREPARATION AND MATERIAL ACCOUNTING POLICIES (continued)

iii. Offsetting of financial instruments (continued)

Value added tax (VAT)

Revenue, expenses and assets are recognised net of the amount of value added tax, except when the value added tax incurred on purchase of assets, goods or services is not recoverable from the Government, in which case, the value added tax is recognised as part of the cost of acquisition of the asset or as part of the expense item, as applicable.

International tax reform - pillar two model rules - amendments to IAS 12

On 1 September 2024, Bahrain enacted new global minimum tax rules to align with the Organization for Economic Co-operation and Development Base Erosion and Profit Shifting (“BEPS”) Pillar 2 model rules. The enacted law includes the implementation of qualified domestic minimum top-up tax (“QDMTT”).

The QDMTT is effective for years beginning on or after January 1, 2025. Bahrain has also adopted the Transitional Country by Country Safe Harbor guidance applicable for years beginning on or before 31 December 2026. The Transitional Country by Country Safe Harbors provide relief from the application of the global minimum tax rules should certain criteria be met. The global minimum tax rules are not applicable to the Company.

Revenue

Revenue from contracts with customers is recognised when control of the goods are transferred to the customer at an amount that reflects the consideration to which the Company expects to be entitled in exchange for those goods excluding value added tax etc. The Company has generally concluded that it is the principal in its revenue arrangements because it typically controls the goods before transferring them to the customer.

Sale of goods

Revenue from sale of goods is recognised at the point in time when control of the goods is transferred to the customer, generally on delivery of the goods at the Company’s or customer’s premises.

The Company considers whether there are other promises in the contract that are separate performance obligations to which a portion of the transaction price needs to be allocated (e.g., warranties, customer loyalty points etc). In determining the transaction price for the sale of goods, the Company considers the effects of variable consideration, existence of a significant financing component, non-cash consideration, and consideration payable to the customer, if any.

2. BASIS OF PREPARATION AND MATERIAL ACCOUNTING POLICIES (continued)

Trade receivables

A receivable represents the Company’s right to an amount of consideration that is unconditional (i.e. only the passage of time is required before payment of the consideration is due). Refer to the accounting policy on “Financial assets”.

Contract liabilities

A contract liability is recognised if a payment is received or a payment is due (whichever is earlier) from a customer before the Company transfers the related goods or services. Contract liabilities are recognised as revenue when the Company performs under the contract (i.e., transfers control of the related goods or services to the customer).

Government subsidy and grant

Government subsidy represents the amounts received from the Government of the Kingdom of Bahrain through Ministry of Finance and National Economy, to enable the Company to sell products at a controlled price as fixed by the Government. The subsidy is recorded on an accrual basis and is calculated as the difference between the actual cost of wheat used for local sales products plus an agreed rate per ton sold for all other related costs of flour sold locally, and the total local sales made during the year. This subsidy is recognised as income in profit or loss in the period in which the sales are made to customers.

In addition, the Company is entitled to an unconditional Government grant that compensates it for specific expenses incurred. This grant is recognised as other operating income in profit or loss in the period in which the grant becomes receivable.

Other income

Interest income

Interest income is recorded using the EIR method, which is the rate that exactly discounts the estimated future cash payments or receipts through the expected life of the financial instrument or a shorter period, where appropriate, to the net carrying amount of the financial asset.

Other income

Other income is recognised on an accrual basis when income is earned.

3. SIGNIFICANT ACCOUNTING JUDGEMENTS, ESTIMATES AND ASSUMPTIONS

The preparation of the Company's financial statements requires the Board of Directors and management to make judgements, estimates and assumptions that affect the reported amounts of revenues, expenses, assets, liabilities and the disclosure of contingent liabilities, at the reporting date. However, uncertainty about these assumptions and estimates could result in outcomes that require a material adjustment to the carrying amounts of the assets or liabilities affected in future periods.

Judgements

In the process of applying the Company's accounting policies, the Board of Directors and management have made the following judgements, which have the most significant effect on the amounts recognised in the financial statements:

Going concern

The Company's Board of Directors has made an assessment of the Company's ability to continue as a going concern and is satisfied that the Company has the resources to continue the business for the foreseeable future. Furthermore, the Board of Directors is not aware of any material uncertainties that may cast a significant doubt about the Company's ability to continue as a going concern. Therefore, the financial statements continue to be prepared on a going concern basis.

Classification of equity investments

The Company's management determines the classification of equity investments on initial recognition as "financial assets at FVTPL" or "financial assets at FVOCI". The equity investments are classified as "financial assets at FVTPL" if they are acquired for the purpose of selling in the near term or if they are not elected by the management to be classified and measured at FVOCI. All other investments are classified as "financial assets at FVOCI".

Classification of debt investments

The Company's management determines the classification of debt investments on initial recognition as "financial assets at amortised cost", "FVTPL" or "financial assets at FVOCI". The debt investments are classified based on the conditions mentioned in the accounting policy on "Financial assets".

Determining the non-cancellable term of the lease - The Company as a lessee

The Company determines the lease term as the non-cancellable term of the lease, together with any periods covered by an option to extend the lease if it is reasonably certain to be exercised, or any periods covered by an option to terminate the lease, if it is reasonably certain not to be exercised.

3. SIGNIFICANT ACCOUNTING JUDGEMENTS, ESTIMATES AND ASSUMPTIONS (continued)

Estimates and assumptions

The key assumptions concerning the future and other key sources of estimation uncertainty at the reporting date, that have a significant risk of causing a material adjustment to the carrying amounts of assets and liabilities within the next financial year, are described below. The Company based its assumptions and estimates on parameters available when the financial statements were prepared. Existing circumstances and assumptions about future developments, however, may change due to market changes or circumstances arising beyond the control of the Company. Such changes are reflected in the assumptions when they occur.

Useful lives of property, plant and equipment, right-of-use assets and intangible assets

The Company's management determines the estimated useful lives of its property, plant and equipment right-of-use assets and intangible assets for calculating depreciation or amortisation. This estimate is determined after considering the expected usage of the asset or physical wear and tear and in case of intangible assets the technological obsolescence. Management reviews the residual values and useful lives annually and future depreciation or amortisation charges would be adjusted where management believes the useful lives differ from previous estimates.

Impairment of property, plant and equipment, right-of-use assets and intangible assets

The Company assesses at each reporting date whether there is any indication that an asset may be impaired. If any such indication exists, or when annual impairment testing for an asset is required, the Company makes an estimate of the asset's recoverable amount. An asset's recoverable amount is the higher of an asset's or CGU's fair value less costs to sell and its value in use and is determined for an individual asset, unless the asset does not generate cash inflows that are largely independent of those from other assets or group of assets. Where the carrying amount of an asset exceeds its recoverable amount, the asset is considered impaired and is written down to its recoverable amount.

In assessing value in use, the estimated future cash flows are discounted to their present value using a discount rate that reflects current market assessment of the time value of money and the risks specific to the assets.

3. SIGNIFICANT ACCOUNTING JUDGEMENTS, ESTIMATES AND ASSUMPTIONS (continued)

Estimates and assumptions (continued)

Incremental borrowing rate for leases

The Company cannot readily determine the interest rate implicit in the lease, therefore, it uses its Incremental Borrowing rate ("IBR") to measure lease liability. The IBR is the rate of interest that the Company would have to pay to borrow over a similar term, and with a similar security, the funds necessary to obtain an asset of a similar value to the right-of-use asset in a similar economic environment. The IBR therefore reflects what the Company 'would have to pay', which requires estimation when no observable rates are available or when they need to be adjusted to reflect the terms and conditions of the lease.

Valuation of unquoted investments at fair value through profit or loss

Management uses its best judgement in determining fair values of the unquoted equity investments by reference to using fair value provided by the investment managers or other appropriate valuation techniques including fair values determined based on unobservable inputs using market multiples or other appropriate valuation methodologies. Management uses its best judgement, however, the actual amount realised in a future transaction may differ from the current estimate of fair value given the inherent uncertainty surrounding the valuation of unquoted equity investments.

At the reporting date, the Company's investments in unquoted securities had "nil" fair value (2024: nil). Any difference between the amounts actually collected in future periods and the amounts expected will be recognised in profit or loss.

Provision for slow moving and obsolete inventories

Inventories are held at the lower of cost and net realisable value. When inventories become old or obsolete, an estimate is made of their net realisable value. For individually significant amounts this estimation is performed on an individual basis. Amounts which are not individually significant, but which are old or obsolete, are assessed collectively and a provision applied according to the inventory type and the degree of ageing or obsolescence, based on anticipated realisable value.

Any difference between the amounts actually realised in future periods and the amounts expected will be recognised in profit or loss.

Allowance for expected credit losses against trade receivables

The determination of allowance of expected credit losses as discussed in note 2 involves estimates and assumptions.

3. SIGNIFICANT ACCOUNTING JUDGEMENTS, ESTIMATES AND ASSUMPTIONS (continued)

Estimates and assumptions (continued)

The provision matrix is initially based on the Company's historical observed default rates. The Company will calibrate the matrix to adjust the historical credit loss experience with the forward-looking information. For instance, if forecast economic conditions (i.e. inflation rate) are expected to deteriorate over the next year which can lead to an increased number of defaults in the consumer sector, the historical default rates are adjusted. At every reporting date, the historical observed default rates are updated and changes in the forward-looking estimates are analysed.

The assessment of the correlation between historical observed default rates, forecast economic conditions and ECLs is a significant estimate. The amount of ECLs is sensitive to changes in circumstances and of forecast economic conditions. The Company's historical credit loss experience and forecast of economic conditions may also not be representative of customer's actual default in the future.

Any difference between the amounts actually collected in future periods and the amounts expected will be recognised in profit or loss.

Bahrain Flour Mills Company B.S.C.
NOTES TO THE FINANCIAL STATEMENTS
At 31 December 2025

4 PROPERTY, PLANT AND EQUIPMENT

	Buildings on leasehold land* BD	Plant, machinery and capital spares BD	Motor Vehicles BD	Furniture and office equipment BD	Capital work-in-progress BD	Total BD
Cost:						
At 1 January 2025	9,663,543	13,227,736	172,958	1,282,126	11,115	24,357,478
Additions	5,771	117,218	4,561	17,832	258,276	403,658
Adjustments	-	(337,824)	-	-	-	(337,824)
Transfers in (out)	133,979	112,818	-	21,058	(267,855)	-
Transferred from stores, spares and consumables	-	-	-	-	252,621	252,621
Disposals	-	-	-	(22,740)	-	(22,740)
At 31 December 2025	9,803,293	13,119,948	177,519	1,298,276	254,157	24,653,193
Accumulated depreciation and impairment:						
At 1 January 2025	7,614,315	8,145,990	163,906	892,034	-	16,816,245
Depreciation for the year	304,989	528,552	1,898	51,881	-	887,320
Relating to transfers (note 8)	-	-	-	-	109,603	109,603
Relating to disposals	-	-	-	(22,740)	-	(22,740)
At 31 December 2025	7,919,304	8,674,542	165,804	921,175	109,603	17,790,428
Net carrying values:						
At 31 December 2025	1,883,989	4,445,406	11,715	377,101	144,554	6,862,765

	Buildings on leasehold land* BD	Plant, machinery and capital spares BD	Motor Vehicles BD	Furniture and office equipment BD	Capital work-in-progress** BD	Total BD
Cost:						
At 1 January 2024	8,667,551	7,977,508	172,958	876,926	5,285,568	22,980,511
Additions	6,440	150,259	-	3,675	1,330,197	1,490,571
Transfers in (out)	989,552	5,099,969	-	401,525	(6,604,650)	(113,604)
At 31 December 2024	9,663,543	13,227,736	172,958	1,282,126	11,115	24,357,478
Accumulated depreciation:						
At 1 January 2024	7,330,272	7,643,767	161,051	847,672	-	15,982,762
Depreciation for the year	284,043	502,223	2,855	44,362	-	833,483
At 31 December 2024	7,614,315	8,145,990	163,906	892,034	-	16,816,245
Net carrying values:						
At 31 December 2024	2,049,228	5,081,746	9,052	390,092	11,115	7,541,233

* The land at Mina Salman on which the current mill has been built and the Company's offices are situated is leased by the Company from the Bahrain Defence Force for a period of 20 years till 2042.

** On 1 March 2024, a new production line with a cost of BD 6,072,508 was capitalised (transferred from capital work-in-progress). The cost represented amount incurred towards the supply and installation of mechanical and electrical equipment including the engineering and civil work. This production line was constructed on a leasehold land. The Company had obtained a term loan to finance the mill expansion project (refer note 13). The borrowing costs capitalized during the prior year, until the new production line became operational was BD 25,440.

Bahrain Flour Mills Company B.S.C.
NOTES TO THE FINANCIAL STATEMENTS
At 31 December 2025

4 PROPERTY, PLANT AND EQUIPMENT (continued)

The depreciation charge for the year has been allocated in the statement of comprehensive income as follows:

	2025 BD	2024 BD
Cost of revenue (note 18)	855,034	806,401
General and administrative expenses (note 20)	32,286	27,082
	887,320	833,483

5 INTANGIBLE ASSETS

	2025 BD	2024 BD
Cost:		
At 1 January	113,604	-
Transferred from capital work-in-progress (note 4)	-	113,604
At 31 December	113,604	113,604
Accumulated amortisation:		
At 1 January	20,487	-
Amortisation for the year (note 20)	22,699	20,487
At 31 December	43,186	20,487
Net carrying values:		
At 31 December	70,418	93,117

6 LEASES

The Company leases warehouses and industrial lands on which its buildings and plant and equipment are located. Leases of land have lease terms between 20 and 24 years while warehouses have lease terms of 3 years. Lease payments are subject to negotiation every 5 years to reflect market rentals. No leases provide for additional rent payments that are based on changes in local price index.

The carrying amounts of right-of-use assets recognised and the movements during the year are as follows:

	Lands plots BD	Warehouses BD	Total BD
At 1 January 2025	4,157,739	395,490	4,553,229
Depreciation for the year	(212,530)	(192,810)	(405,340)
At 31 December 2025	3,945,209	202,680	4,147,889
At 1 January 2024	1,154,914	50,112	1,205,026
Additions (refer note below)	3,101,970	511,520	3,613,490
Depreciation for the year	(99,145)	(166,142)	(265,287)
At 31 December 2024	4,157,739	395,490	4,553,229

Bahrain Flour Mills Company B.S.C.
NOTES TO THE FINANCIAL STATEMENTS
At 31 December 2025

6 LEASES (continued)

The addition to lease for land plots during 2024 related to a new land plot for the proposed construction of a new mill. The Company entered into certain agreements with the Ministry of Transportation and Telecommunication (the "Ministry"), commencing from 1 October 2024 to reserve a plot of land (the "Land") for a rent-free period of 6 months for the purpose of carrying out preliminary surveys and studies to assess the suitability and technical feasibility of the Land for the construction of a new mill and if found suitable to lease it for a period of 20.5 years at an annual lease rent of BD 368,713 with certain escalation clauses.

During the year, management has completed the technical feasibility assessment required for the construction of the new mill and concluded that the Land is suitable for this purpose. Accordingly, the Company entered into a 20.5-year lease development agreement. As of the reporting date, the Company is in the process of identifying suitable equipment suppliers and exploring financing options to proceed with the construction.

The carrying amounts of lease liabilities and the movements during the year are as follows:

	2025 BD	2024 BD
At 1 January	4,723,491	1,251,512
Additions	-	3,613,490
Accretion of interest (note 22)	347,006	170,426
Payments	(341,704)	(311,937)
At 31 December	4,728,793	4,723,491

Lease liabilities disclosed in the statement of financial position is as follows:

	2025 BD	2024 BD
Non-current	4,506,712	4,496,510
Current	222,081	226,981
	4,728,793	4,723,491

The amounts recognised in the statement of comprehensive income are as follows:

	2025 BD	2024 BD
Depreciation on right-of-use assets:		
Cost of revenue (note 18)	32,445	28,770
General and administrative expenses (note 20)	372,895	236,517
Interest expense on lease liabilities (note 22)	347,006	170,426
Expense related to short-term lease and low value assets	36,000	39,000
	788,346	474,713

The amount recognised in the statement of cash flows is as follows:

	2025 BD	2024 BD
Total cash outflows for lease liabilities	(341,704)	(311,937)

7 INVESTMENT SECURITIES

	2025 BD	2024 BD
<i>Non-current:</i>		
Investment securities at amortised cost	3,904,205	3,918,414

Bahrain Flour Mills Company B.S.C.
NOTES TO THE FINANCIAL STATEMENTS
At 31 December 2025

7 INVESTMENT SECURITIES (continued)

	2025 BD	2024 BD
<i>Current:</i>		
Investment securities at fair value through profit or loss	12,878,542	12,992,041

The investment securities at amortised cost consist of unquoted debt securities while investments at fair value through profit or loss consist of quoted equity securities and a managed fund.

Net asset value of investment securities at fair value through profit or loss at 31 December is as follows:

	2025 BD	2024 BD
Equity securities	12,739,724	12,935,504
Cash	349,085	38,536
Dividend receivable	-	4,294
Investments receivable	-	43,263
Management fee payable and other liabilities	(30,051)	(29,556)
Unsettled buy trades proceeds	(180,216)	-
Total net asset value	12,878,542	12,992,041
Number of issued units	13,764,432	13,764,432
Net asset value per unit	0.94	0.94

The movement in investment securities at fair value through profit or loss during the year is as follows:

	2025 BD	2024 BD
At 1 January	12,992,041	12,558,284
Net change in fair value	(113,499)	433,757
At 31 December	12,878,542	12,992,041

The net change in fair value comprises of the following:

	2025 BD	2024 BD
Fair value change of equity securities	(134,296)	318,768
Dividend income	150,352	284,301
Investment management fee and other expenses	(129,555)	(169,312)
	(113,499)	433,757

8 INVENTORIES

	2025 BD	2024 BD
Wheat in silos	3,869,203	4,183,601
Packing material	104,201	120,399
Finished goods	1,223,233	1,084,597
Stores, spares and consumables	874,804	1,074,468
	6,071,441	6,463,065
Provision for slow-moving and obsolete inventories	(503,749)	(621,602)
	5,567,692	5,841,463

Bahrain Flour Mills Company B.S.C.
NOTES TO THE FINANCIAL STATEMENTS
At 31 December 2025

8 INVENTORIES (continued)

The movements in the provision for slow-moving and obsolete inventories are as follows:

	2025 BD	2024 BD
At 1 January	621,602	546,864
(Reversal) / charge for the year (note 18)	(2,750)	83,414
Write-off during the year	(5,500)	(8,676)
Transferred to property, plant and equipment (note 4)	(109,603)	-
At 31 December	503,749	621,602

9 RECEIVABLES AND OTHER ASSETS

	2025 BD	2024 BD
Subsidy receivable (note 25)	1,891,669	-
Trade receivables	201,569	210,638
Advances to suppliers	128,184	101,690
Prepayments	31,580	35,112
Interest accrued	57,989	65,765
Others	231,081	8,429
VAT receivable - net	48,452	67,005
	2,590,524	488,639
Allowance for expected credit losses	(90,709)	(92,000)
	2,499,815	396,639

Terms and conditions of the financial assets are as follows:

- Subsidy receivable is non-interest bearing and is normally settled on 30 day terms.
- Trade receivables are non-interest bearing and are normally settled on 60 to 90 day terms.
- Interest accrued is received within 30 to 180 days based on the terms of the underlying financial instruments.

The movement in the allowance for expected credit losses is as follows:

	2025 BD	2024 BD
At 1 January	92,000	92,000
Reversal for the year (note 20)	(1,291)	-
At 31 December	90,709	92,000

The ageing analysis of trade receivables and allowance for expected credit losses as at 31 December are as follows:

	Total BD	Current BD	Past due		
			Less than 90 days BD	91 to 180 days BD	More than 180 days BD
2025					
Expected credit loss rate	45.00%	4.81%	0.00%	0.00%	100.00%
Gross trade receivables	201,569	116,459	-	-	85,110
Expected credit losses	(90,709)	(5,599)	-	-	(85,110)
Net trade receivables	110,860	110,860	-	-	-

Bahrain Flour Mills Company B.S.C.
NOTES TO THE FINANCIAL STATEMENTS
At 31 December 2025

9 RECEIVABLES AND OTHER ASSETS (continued)

	Total BD	Current BD	Past due		
			Less than 90 days BD	91 to 180 days BD	More than 180 days BD
2024					
Expected credit loss rate	43.68%	0.15%	100.00%	100.00%	100.00%
Gross trade receivables	210,638	118,822	1,851	949	89,016
Expected credit losses	(92,000)	(184)	(1,851)	(949)	(89,016)
Net trade receivables	118,638	118,638	-	-	-

10 BANK BALANCES, SHORT-TERM DEPOSITS AND CASH

	2025 BD	2024 BD
Cash in hand	2,175	2,069
Bank balances	719,321	801,854
Short-term deposits	4,041,713	3,573,658
	4,763,209	4,377,581

- Bank balances are placed with financial institutions in the Kingdom of Bahrain and the Kingdom of Saudi Arabia in current and saving accounts and denominated in Bahraini Dinar, US Dollar and Saudi Riyal. Bank balances placed in saving accounts earn interest at an average rate of 1% per annum at 31 December 2025 (2024: same).
- Short-term deposits are placed with financial institutions in the Kingdom of Bahrain for a period ranging between 30-90 days at an average interest rate of 5.2% per annum at 31 December 2025 (2024: 5.5% per annum).
- At 31 December 2025, the Company had BD 18,971,932 (2024: BD 17,788,496) of undrawn borrowing facilities.

11 SHARE CAPITAL AND RESERVES

a) Share capital

	2025 BD	2024 BD
Authorised: 100,000,000 shares		
Issued and fully paid: 24,832,500 shares of 100 fils each (2024: same)	2,483,250	2,483,250
Treasury shares 6,930 (2024: 6,930 shares)	(1,373)	(1,373)
Net shares in public issue	2,481,877	2,481,877

	2025	2024
Performance per share at 31 December		
Earnings per 100 fils share (fils)	47.10	17.43
Net asset value per 100 fils share (fils)	1,103	1,082
Stock exchange price per 100 fils share (fils)	370	360
Stock exchange price to earnings ratio	7.9	20.7
Total market capitalisation (BD)	9,188,025	8,939,700

Additional information on shareholding pattern

- (i) Names and nationalities of the major shareholders who have an interest of more than 5% in the Company and the number of equity shares held by them as at 31 December are as follows:

Bahrain Flour Mills Company B.S.C.
NOTES TO THE FINANCIAL STATEMENTS
At 31 December 2025

11 SHARE CAPITAL AND RESERVES (continued)

a) Share capital (continued)

2025	Nationality	No. of shares	% holding
- Bahrain Food Holding Company - W.L.L.	Bahraini	16,322,806	65.73
- Abdulhameed Zainal Mohammed	Bahraini	2,220,586	8.94
- Kuwait Flour Mills and Bakeries Company K.S.C.	Kuwaiti	1,848,000	7.44

2024

- Bahrain Food Holding Company - W.L.L.	Bahraini	16,322,806	65.73
- Abdulhameed Zainal Mohammed	Bahraini	2,048,877	8.25
- Kuwait Flour Mills and Bakeries Company K.S.C.	Kuwaiti	1,848,000	7.44

(ii) The Company has only one class of equity shares and the holders of these shares have equal voting rights.

(iii) Distribution schedule of equity shares, setting out the number of holders and percentage in the following categories:

Categories*	2025		
	Number of shares	Number of shareholders	% of total outstanding shares
Less than 1%	4,441,108	1,796	17.89%
5% up to less than 50%	4,068,586	2	16.38%
50% and above	16,322,806	1	65.73%
	24,832,500	1,799	100.00%

Categories*	2024		
	Number of shares	Number of shareholders	% of total outstanding shares
Less than 1%	4,612,817	1,753	18.58%
5% up to less than 50%	3,896,877	2	15.69%
50% and above	16,322,806	1	65.73%
	24,832,500	1,756	100.00%

The total number of shares above consist of treasury shares of 6,930 shares as at 31 December 2025 (2024: 6,930 shares).

*Expressed as a percentage of total shares of the Company.

b) Statutory reserve

As required by the Bahrain Commercial Companies Law and the Company's memorandum and articles of association, 10% of the profit for the year is to be transferred to a statutory reserve every year. The Company may resolve to discontinue such annual transfers when the reserve totals 50% of the issued and paid-up share capital. In 2020, the shareholders resolved to discontinue further transfer of profit to statutory reserve as the reserve equaled 50% of the paid-up capital of the Company.

The reserve cannot be utilised for the purpose of distribution except in such circumstances as stipulated in the Bahrain Commercial Companies Law.

Bahrain Flour Mills Company B.S.C.
NOTES TO THE FINANCIAL STATEMENTS
At 31 December 2025

11 SHARE CAPITAL AND RESERVES (continued)

c) Other reserve

The other reserve has been made in accordance with the memorandum and articles of association of the Company for purposes to be determined by a General Meeting. This includes purposes such as the depreciation of Company's assets, making up for any fall in the value thereof or converting in into capital. The Company may resolve to use this reserve in the event of price fluctuation and future expansion. There are no restrictions on the distribution of this reserve.

12 EMPLOYEES' END OF SERVICE BENEFITS

The carrying amounts of the provision for employees' end of service benefits and the movements during the year are as follows:

	2025	2024
	BD	BD
At 1 January	146,531	153,320
Charge for the year	29,238	28,149
Paid during the year to leaving employees	(729)	(16,128)
Paid during the year to SIO	(24,565)	(18,810)
At 31 December	150,475	146,531

13 TERM LOAN

The Company has obtained a loan to finance the mill expansion project as well as other operating needs through a repo facility arrangement with a financial institution with an aggregate limit of BD 2,250,000 (the "Facility Amount"). The Board of Directors utilised the proceeds of term loan to finance the mill expansion project only. The loan is secured against debt securities and as per the arrangement the value of the collateral must always exceed the Facility Amount and a minimum collateral ratio of 1.33x or a loan-to-value ratio ("LTV") of 75% or below is required to be maintained. At 31 December 2025, the fair value of debt securities held as collateral is BD 4,101,257 (2024: BD 4,002,471). The term loan is for a three-month period with a mutual option to rollover for further periods of three or six months indefinitely. The loan carries annual interest rate of 3 month SOFR plus 2% being 5.85% per annum at 31 December 2025 (2024: 6.36% per annum). Management of the Company intends to rollover the term loan until 2030.

14 TRADE PAYABLES AND OTHER LIABILITIES

	2025	2024
	BD	BD
Trade payables	88,723	86,601
Dividends payable	54,276	54,276
Contract liabilities	44,324	60,085
Retention payables	61,201	51,615
Interest accrued	25,609	23,874
Accrued expenses and other payables	291,235	340,475
	565,368	616,926

Terms and conditions of the financial liabilities are as follows:

- Trade payables are non-interest bearing and are normally settled on 30 to 90 day terms.
- Dividends payable represents unclaimed dividends for which the cheques issued to the shareholders have become stale and are payable on demand.
- Retention payables are non-interest bearing and are normally settled after the completion of respective project by the contractors.
- Interest accrued is paid within 30 to 180 days based on the terms of the underlying financial instruments.

Bahrain Flour Mills Company B.S.C.
NOTES TO THE FINANCIAL STATEMENTS
At 31 December 2025

15 IMPORT FINANCE LOANS

	2025 BD	2024 BD
At 1 January	2,258,413	2,210,479
Loans availed during the year	3,221,207	10,299,937
Loans repaid during the year	(4,405,884)	(10,252,003)
At 31 December	1,073,736	2,258,413

The Company has a facility arrangement with financial institutions with an aggregate limit of BD 20 million. Import finance loans are unsecured and are re-payable within three to six months. The loans carry an annual interest rate of 6 month BHIBOR plus 1.5% being 6.84% per annum at 31 December 2025 (2024: 7.85% per annum). Interest cost on these loans is recovered from the Government through the subsidy arrangement.

16 AMOUNT DUE TO THE GOVERNMENT

The Company has entered into an arrangement with the Ministry of Finance and National Economy of the Kingdom of Bahrain, to receive advance payment against the import of wheat. The main purpose of such an advance payment is to support the payment of wheat shipments. As a part of the funding mechanism, Government subsidy is adjusted against advance received from the Government and any unadjusted balance is payable or receivable to or from the Government at year end.

As at 31 December 2025, the Company also had an unadjusted advance of BD 2,940,320 (2024: nil) received from the Government in relation to a wheat shipment imported in November 2025. This amount will be adjusted against the subsidy on future sales and has therefore been classified as an advance received from the Government.

The movements in amount due to the Government during the year are as follows:

	2025 BD	2024 BD
At 1 January	2,902,669	2,083,158
Payment made during the year	(2,902,669)	(2,093,634)
Advance received (excluding November shipment)	8,862,323	13,595,956
Advance adjusted	(8,572,783)	(11,157,063)
Adjustment of finance costs	-	10,476
	289,540	2,438,893
Subsidy payable to the Government	1,432,114	463,776
	1,721,654	2,902,669

17 REVENUE

The disaggregation of the Company's revenue from contracts with customers is as follows:

	2025 BD	2024 BD
a) Type of goods		
Flour	5,099,313	5,029,133
Bran	1,232,131	1,344,212
Special products	1,223,217	1,156,391
Bulk wheat	-	76,164
	7,554,661	7,605,900
b) Geographical markets		
Kingdom of Bahrain	7,554,661	7,605,900

Bahrain Flour Mills Company B.S.C.
NOTES TO THE FINANCIAL STATEMENTS
At 31 December 2025

17 REVENUE (continued)

	2025 BD	2024 BD
c) Timing of revenue recognition		
Recorded at a point in time	7,554,661	7,605,900

18 COST OF REVENUE

	2025 BD	2024 BD
Raw material- subsidised sales (note 19)	14,437,685	15,707,149
Raw material- commercial sales	11,232	49,778
Landing costs on import of wheat and flour (note 19)	164,160	200,686
Staff costs	701,064	643,505
Depreciation on property, plant and equipment (note 4)	855,034	806,401
Depreciation on right-of-use assets (note 6)	32,445	28,770
Packing materials and additives	270,694	315,941
Maintenance, repairs and utilities	653,758	671,178
(Reversal) charge for slow moving and obsolete inventories (note 8)	(2,750)	83,414
Others	110,340	97,541
	17,233,662	18,604,363

19 GOVERNMENT SUBSIDY

Government subsidy is available for most of the Company's products sold locally and is calculated as the difference between the actual cost of wheat purchased and used for local sales plus conversion cost of BD 31 per ton for flour and a range of BD 98 to BD 145 per ton for special products (2024: same) and the value of sales of these products made during the year.

The following table shows the details of the Government subsidy:

	2025 BD	2024 BD
Actual cost of wheat used for products sold subject to subsidy (note 18)	14,437,685	15,707,149
Plus: landing costs on import of wheat (note 18)	164,160	200,686
	14,601,845	15,907,835
Plus: conversion cost per ton of wheat products sold subject to subsidy	4,075,460	4,100,646
	18,677,305	20,008,481
Gross sales subject to subsidy	(7,608,599)	(7,590,698)
	11,068,706	12,417,783
Plus: compensation (note 19.1)	1,400,000	-
	12,468,706	12,417,783

19.1 This represents the amount approved by the Ministry of Finance and National Economy of the Kingdom of Bahrain during 2025 to compensate for the increase in conversion costs per ton of the subsidised products sold.

Quantity sold during the year was 125,402 tons out of which 125,307 tons were subsidised and 95 tons were commercial sales (2024: 126,659 tons out of which 126,198 tons were subsidised and 461 tons were commercial sales).

Bahrain Flour Mills Company B.S.C.
NOTES TO THE FINANCIAL STATEMENTS
At 31 December 2025

20 GENERAL AND ADMINISTRATIVE EXPENSES

	2025 BD	2024 BD
Staff costs	888,775	1,064,021
Maintenance, utilities and administrative	421,910	501,432
Depreciation on property, plant and equipment (note 4)	32,286	27,082
Amortisation of intangible assets (note 5)	22,699	20,487
Deprecation on right-of-use assets (note 6)	372,895	236,517
Board sitting fees	64,800	63,000
Board of directors' remuneration	60,000	46,815
Professional fees	45,548	39,078
Reversal of allowance for expected credit losses (note 9)	(1,291)	-
	<u>1,907,622</u>	<u>1,998,432</u>

21 INTEREST INCOME FROM INVESTMENT SECURITIES AT AMORTISED COST - NET

Interest income from investment securities at amortised cost consists of the following:

	2025 BD	2024 BD
Interest income	277,046	254,062
Management fee	(42,354)	(42,894)
	<u>234,692</u>	<u>211,168</u>

Investment securities at amortised cost carry an average effective interest rate of 7.11% per annum (2024: 6.35% per annum).

22 FINANCE COSTS

	2025 BD	2024 BD
Interest expense on lease liabilities (note 6)	347,006	170,426
Interest expense on bank overdraft and import finance loans	87,330	83,801
Interest expense on term loan	136,936	133,965
	<u>571,272</u>	<u>388,192</u>

23 OTHER INCOME

	2025 BD	2024 BD
Delivery income	25,207	21,522
Income from shipment claims	49,079	41,609
Interest income on bank balances and short-term deposits	131,097	221,113
Others	125,616	100,477
	<u>330,999</u>	<u>384,721</u>

24 EARNINGS PER SHARE

Basic earnings per share is calculated by dividing the profit or loss for the year attributed to ordinary equity holders of the Company by the weighted average number of ordinary shares outstanding during the year and is as follows:

Bahrain Flour Mills Company B.S.C.
NOTES TO THE FINANCIAL STATEMENTS
At 31 December 2025

24 EARNINGS PER SHARE (continued)

	2025	2024
Net profit for the year (BD)	<u>1,174,895</u>	432,791
Weighted average number of equity shares in issue	<u>24,825,570</u>	24,825,570
Basic and diluted earnings per share (fils)	<u>47.33</u>	17.43

Basic and diluted earnings per share are the same since the Company has not issued any instruments that would have a dilutive effect.

25 RELATED PARTY TRANSACTIONS AND BALANCES

Related parties represent major shareholders who have control or significant influence over the Company, key management personnel of the Company as well as their immediate family members, and entities controlled, jointly controlled or significantly influenced by such parties. Pricing policies and terms of these transactions are approved by the Company's management and Board of Directors.

Being an entity under the control of the Government of the Kingdom of Bahrain, the Company qualifies as a government related entity under the definitions provided in International Accounting Standard 24 *Related Party Disclosures* ("IAS 24"). Accordingly, the Company considers Government departments, ministries and other Government controlled organisations as its related parties. The Company purchases electricity, receives subsidy against the sale of goods in the local market, receives grant against specific expenses incurred, pays lease rentals and receives other services from various Government, semi-Government organisations and other Government related entities in the Kingdom of Bahrain. Other than the subsidy and grant, all such other transactions are not considered to be individually significant. All related party transactions and balances are in the normal course of business.

Significant transactions with the Government and other related parties included in the statement of comprehensive income are as follows:

	2025 BD	2024 BD
Government		
Government subsidy (note 19)	<u>12,468,706</u>	12,417,783
Other operating income	<u>411,892</u>	370,449
Affiliates of Ultimate Parent		
Finance costs on import finance loans	<u>342</u>	19,416
Interest income on bank balances and short-term deposits	<u>6,700</u>	5,530
General and administrative expenses	<u>23,241</u>	21,501

Significant balances with the Government and other related parties included in the statement of financial position are as follows:

	2025 BD	2024 BD
Government		
Subsidy receivable (note 9) *	<u>1,891,669</u>	-
Amount due to the Government (note 16) *	<u>1,721,654</u>	2,902,669
Advance received from the Government	<u>2,940,320</u>	-
Affiliates of Ultimate Parent		
Bank balances and short-term deposits	<u>510,702</u>	134,617

Bahrain Flour Mills Company B.S.C.
NOTES TO THE FINANCIAL STATEMENTS
At 31 December 2025

25 RELATED PARTY TRANSACTIONS AND BALANCES (continued)

*Based on communication with the Government, these are expected to be settled on a gross basis and accordingly these have not been offset.

Terms and conditions of transactions with related parties

Transactions with related parties are made at normal market prices. Outstanding balances with the Government at the year-end arise in the normal course of business, are unsecured, interest-free and settlement occurs in cash. Outstanding balances with affiliates of Ultimate Parent arise in the normal course of business, are unsecured, carry interest at market rates and settlement occurs in cash. For the years ended 31 December 2025 and 31 December 2024, the Company has not recorded any allowance for expected credit losses on amounts owed by related parties as management believes that these are fully recoverable.

Compensation of key management personnel

Key management personnel of the Company comprise of the Board of Directors and other members of key management having authority and responsibility for planning, directing and controlling the activities of the Company.

The remuneration of key management personnel included in the statement of comprehensive income are as follows:

	2025 BD	2024 BD
Board of Directors:		
Remuneration (note 20)	60,000	46,815
Sitting fees (note 20)	64,800	63,000
Other expenses	17,672	19,203
Other members of key management:		
Salaries and short-term benefits	408,721	495,477
End of service benefits	19,784	15,648
	<u>570,977</u>	<u>640,143</u>

The balances of remuneration payable to the key management personnel included in the statement of financial position are as follows:

	2025 BD	2024 BD
Board of Directors:		
Remuneration	60,000	46,815
Other members of key management:		
Salaries and short-term benefits	17,162	20,480
End of service benefits	88,548	97,975
	<u>165,710</u>	<u>165,270</u>

26 FINANCIAL RISK MANAGEMENT OBJECTIVE AND POLICIES

Introduction

The Company's Board of Directors has overall responsibility for the establishment and oversight of the Company's risk management framework. The Company's executive management oversees the management of these risks. The Company's executive management advises on financial risks and the appropriate financial risk governance framework for the Company. The Company's executive management also provides assurance to the Company's Board of Directors that the Company's financial risk-taking activities are governed by appropriate policies and procedures and that financial risks are identified, measured and managed in accordance with Company policies and Company risk appetite.

Bahrain Flour Mills Company B.S.C.
NOTES TO THE FINANCIAL STATEMENTS
At 31 December 2025

26 FINANCIAL RISK MANAGEMENT OBJECTIVE AND POLICIES (continued)

Introduction (continued)

The Company's Audit, Compliance and Risk Committee ("Audit Committee") oversees how management monitors compliance with the Company's risk management policies and procedures and reviews the adequacy of the risk management framework in relation to the risks faced by the Company. The Audit Committee is assisted in its oversight role by internal audit. Internal audit undertakes both regular and adhoc reviews of risk management controls and procedures, the results of which are reported to the Audit Committee.

The Board of Directors reviews and agrees policies for managing each of these risks which are summarised below:

Credit risk

Credit risk is the risk that a counterparty will not meet its obligations under a financial instrument or customer contract, leading to a financial loss. The Company is exposed to credit risk from its operating activities (primarily for trade receivables) and from its investing activities, including bank balances, short-term deposits and investments in debt securities.

Receivables and other assets

The Company trades on credit only with recognised and creditworthy third parties. It is the Company's policy that all customers who wish to trade on credit terms are subject to credit verification procedures. In addition, receivable balances are monitored on an ongoing basis with the result that the Company's exposure to expected credit losses is not significant. Management believes that the credit risk associated with subsidy and other receivables is low.

An impairment analysis is performed at each reporting date using a provision matrix to measure expected credit losses. The provision rates are based on days past due for various customer segments with similar loss patterns. The calculation reflects the probability-weighted outcome, the time value of money and reasonable and supportable information that is available at the reporting date about past events, current conditions and forecasts of future economic conditions. At the reporting date, the Company has recorded an allowance for expected credit losses of BD 90,709 (2024: BD 92,000).

Bank balances and short-term deposits

With respect to credit risk on bank balances and short-term deposits with financial institutions, the Company's exposure to credit risk arises from default of the counterparty. The Company limits credit risk by dealing only with reputable financial institutions.

Investments in debt securities

The Company limits credit risk on investments in debt securities by investing only in sovereign debt instruments. Management regularly reviews the fair value of the securities to assess the impairment.

Credit risk concentration

Concentration of credit risk arises when a number of counterparties are engaged in similar business activities, or activities in the same geographic region, or have similar economic features that would cause their ability to meet contractual obligations to be similarly affected by changes in economic, political or other conditions. Concentrations of credit risk indicate the relative sensitivity of the Company's performance to developments affecting a particular industry or geographic location.

The Company evaluates the concentration of risk with respect to trade receivables as low, as its customers are located in several industries and operate in largely independent markets.

The Company sells its products to a large number of wholesalers, retailers and individual customers. Its five largest customers account for 99% of the outstanding trade receivables at 31 December 2025 (2024: 99%).

Maximum exposure to credit risk

The table below shows the maximum exposure to credit risk for the components of the statement of financial position headings net of expected credit losses and without taking account of any collateral and other credit enhancements.

Bahrain Flour Mills Company B.S.C.
NOTES TO THE FINANCIAL STATEMENTS
At 31 December 2025

26 FINANCIAL RISK MANAGEMENT OBJECTIVE AND POLICIES (continued)

Credit risk (continued)

Maximum exposure to credit risk (continued)

	2025 BD	2024 BD
Investment securities at amortised cost	3,904,205	3,918,414
Receivables and other assets	2,060,518	184,403
Bank balances and short-term deposits	4,761,034	4,375,512
	<u>10,725,757</u>	<u>8,478,329</u>

Liquidity risk

Liquidity risk is the risk that the Company will encounter difficulty in meeting the obligations associated with its financial liabilities that are settled by delivering cash or another financial asset. The Company's objective when managing liquidity is to ensure, as far as possible, that it will have sufficient liquidity to meet its liabilities when they are due, under both normal and stressed conditions, without incurring unacceptable losses or risking damage to the Company's reputation.

The Company limits its liquidity risk by ensuring adequate bank facilities are available at all times. The Company's terms of sale requires amount to be paid in advance for walk-in customers and for corporate customers within 60 to 90 days of the date of sale. Trade payables are non-interest bearing and are normally settled on 30 to 90 day terms.

The table below summarises the maturities of the Company's financial liabilities at 31 December, based on undiscounted contractual payment dates and current market interest rates.

	Less than 3 months BD	3 to 12 months BD	1 to 5 years BD	More than 5 years BD	Total BD
2025					
Lease liabilities	82,718	248,154	1,698,695	6,738,832	8,768,399
Term loan	2,152,342	-	-	-	2,152,342
Trade payables	88,723	-	-	-	88,723
Dividends payable	54,276	-	-	-	54,276
Retention payables	-	61,201	-	-	61,201
Import finance loans	1,095,210	-	-	-	1,095,210
Amount due to the Government	1,721,654	-	-	-	1,721,654
	<u>5,194,923</u>	<u>309,355</u>	<u>1,698,695</u>	<u>6,738,832</u>	<u>13,941,805</u>
	Less than 3 months BD	3 to 12 months BD	1 to 5 years BD	More than 5 years BD	Total BD
2024					
Lease liabilities	82,718	248,154	1,698,695	7,080,536	9,110,103
Term loan	2,237,311	-	-	-	2,237,311
Trade payables	86,601	-	-	-	86,601
Dividends payable	54,276	-	-	-	54,276
Retention payable	-	51,615	-	-	51,615
Import finance loans	1,727,051	568,297	-	-	2,295,348
Amount due to the Government	2,902,669	-	-	-	2,902,669
	<u>7,090,626</u>	<u>868,066</u>	<u>1,698,695</u>	<u>7,080,536</u>	<u>16,737,923</u>

Bahrain Flour Mills Company B.S.C.
NOTES TO THE FINANCIAL STATEMENTS
At 31 December 2025

26 FINANCIAL RISK MANAGEMENT OBJECTIVE AND POLICIES (continued)

Changes in liabilities arising from financing activities

	At 1 January 2025 BD	Cash flows		Others BD	At 31 December 2025 BD
		Receipts BD	Payments BD		
Lease liabilities	4,723,491	-	(341,704)	347,006	4,728,793
Term loan	2,202,091	-	(80,773)	-	2,121,318
Import finance loan	2,258,413	3,221,207	(4,405,884)	-	1,073,736
Amount due to the Government	2,902,669	8,862,323	(2,902,669)	(7,140,669)	1,721,654
Advance received from the Government	-	2,940,320	-	-	2,940,320
Dividends payable	54,276	-	(620,620)	620,620	54,276
	<u>12,140,940</u>	<u>15,023,850</u>	<u>(8,351,650)</u>	<u>(6,173,043)</u>	<u>12,640,097</u>
	At 1 January 2024 BD	Cash flows		Others BD	At 31 December 2024 BD
		Receipts BD	Payments BD		
Import finance loan	2,210,479	10,299,937	(10,252,003)	-	2,258,413
Term loan	1,832,871	369,220	-	-	2,202,091
Amount due to the Government	2,083,158	13,595,956	(2,093,634)	(10,682,811)	2,902,669
Lease liabilities	1,251,512	-	(311,937)	3,783,916	4,723,491
Dividends payable	54,415	-	(620,759)	620,620	54,276
	<u>7,432,435</u>	<u>24,265,113</u>	<u>(13,278,333)</u>	<u>(6,278,275)</u>	<u>12,140,940</u>

Market risk

Market risk is the risk that the fair value of future cash flows of a financial instrument will fluctuate because of changes in market prices. Market risk comprises of interest rate risk, foreign currency risk and equity price risk.

Interest rate risk

Interest rate risk is the risk that the fair value or future cash flows of a financial instrument will fluctuate because of changes in market interest rates.

The following table demonstrates the sensitivity of statement of comprehensive income to reasonably possible changes in interest rates, with all other variables held constant. The Company's profit for the year is affected through the impact of floating interest rates bearing term loan and import finance loans as follows:

	2025		2024	
Increase (decrease) in basis points	+100	(100)	+100	(100)
(Decrease) increase in profit [in BD]	<u>(7,656)</u>	<u>7,656</u>	<u>(10,243)</u>	<u>10,243</u>

Foreign currency risk

Foreign currency risk is the risk that the fair value or future cash flows of a financial instrument will fluctuate because of changes in foreign exchange rates. The Company's exposure to the risk of changes in foreign exchange rates relates primarily to the balances related to Company's operating activities (when revenue or expense are denominated in a different currency from the Company's functional currency).

Bahrain Flour Mills Company B.S.C.
NOTES TO THE FINANCIAL STATEMENTS
At 31 December 2025

26 FINANCIAL RISK MANAGEMENT OBJECTIVE AND POLICIES (continued)

Market risk (continued)

Foreign currency risk (continued)

The Company is not exposed to foreign currency risk on its financial assets and financial liabilities as balances are denominated in Bahraini Dinar and US Dollars which is pegged to Bahraini Dinars and hence is not considered to represent significant currency risk.

Equity price risk

The Company's investments in quoted equity securities and a managed fund are susceptible to market price risk arising from uncertainties about future values of the investments. The Company through its investment manager, manages the equity price risk through diversification and placing limits on individual and total equity instruments. Reports on the equity portfolio are submitted to the Company's senior management on a regular basis. The Company's Board of Directors reviews and approves all equity investment decisions.

Management's best estimate of the effect on profit or loss for the year due to a 5% change in fair value of investments at fair value through profit or loss, with all other variables held constant, is BD 643,927 (2024: BD 646,775).

Capital management

The primary objective of the Company's capital management is to ensure that it maintains a strong credit rating and healthy capital ratios in order to support business and maximise shareholders' value.

The Company manages its capital structure and makes adjustments to it, in light of changes in economic conditions. To maintain or adjust the capital structure, the Company may adjust the dividend payment to shareholders or issue new shares. No changes were made in the objectives, policies or processes during the years ended 31 December 2025 and 31 December 2024. Equity comprises of share capital, share premium, statutory reserve, other reserves and retained earnings and is measured at BD 27,392,871 at 31 December 2025 (2024: BD 26,863,596).

27 CLASSIFICATION AND FAIR VALUE MEASUREMENT OF FINANCIAL INSTRUMENTS

Classification

The details of classification of financial assets and liabilities held by the Company at the reporting date are as follows:

	2025		
	<i>Fair value through profit and loss</i> BD	<i>Amortised cost</i> BD	<i>Total carrying value</i> BD
Financial assets			
Investment securities	12,878,542	3,904,205	16,782,747
Receivables and other assets	-	2,060,518	2,060,518
Bank balances, short-term deposits and cash	-	4,763,209	4,763,209
	<u>12,878,542</u>	<u>10,727,932</u>	<u>23,606,474</u>
	2024		
	<i>Fair value through profit and loss</i> BD	<i>Amortised cost</i> BD	<i>Total carrying value</i> BD
Financial assets			
Investment securities	12,992,041	3,918,414	16,910,455
Receivables and other assets	-	184,403	184,403
Bank balances, short-term deposits and cash	-	4,377,581	4,377,581
	<u>12,992,041</u>	<u>8,480,398</u>	<u>21,472,439</u>

Bahrain Flour Mills Company B.S.C.
NOTES TO THE FINANCIAL STATEMENTS
At 31 December 2025

27 CLASSIFICATION AND FAIR VALUE MEASUREMENT OF FINANCIAL INSTRUMENTS (continued)

Classification (continued)

	2025 BD	2024 BD
Financial liabilities at amortised cost		
Lease liabilities	4,728,793	4,723,491
Term loan	2,121,318	2,202,091
Trade payables and other liabilities	229,809	216,366
Import finance loans	1,073,736	2,258,413
Amount due to the Government	1,721,654	2,902,669
	<u>9,875,310</u>	<u>12,303,030</u>

Fair value measurement

Fair value of investment securities at fair value through profit or loss

Fair values of quoted equity investments and a managed fund are derived from quoted prices in active markets. The fair values are categorized into level 1 of the fair value hierarchy. There were no transfers between the different levels of the fair value hierarchy during the current and prior years.

Fair value of other financial instruments

The fair values of other financial instruments are estimated based on the following methods and assumptions:

- Receivables and other assets, bank balances, short-term deposits and cash, trade and other payables, and amount due to the Government approximate their carrying amounts at the reporting date largely due to the short-term maturities of these instruments (2024: same).
- Investment securities at amortised cost, lease liabilities, term loan and import finance loans are evaluated by the Company based on parameters such as interest rates. At the reporting date, the carrying amounts are not materially different from their fair values (2024: same).

28 APPROPRIATIONS

At the Annual General Meeting of the shareholders held on 26 March 2025, a final cash dividend of 25 fils per share totalling BD 620,620 and contribution to charity of BD 25,000 for the year ended 31 December 2024 were declared (2024: at the Annual General Meeting of the shareholders held on 27 March 2024, a final cash dividend of 25 fils per share totalling BD 620,620 and contribution to charity of BD 25,000 for the year ended 31 December 2023 were declared).

The directors' remuneration of BD 46,815 for the year ended 31 December 2024 was approved by the shareholders at the Annual General Meeting held on 26 March 2025 (2024: the directors' remuneration of BD 60,000 for the year ended 31 December 2023 was approved by the shareholders at the Annual General Meeting held on 27 March 2024).

29 COMMITMENT

At 31 December 2025, the Company had a commitment in respect of an outstanding letter of credit issued by a financial institution amounting to BD 82,514 (2024: nil). The letter of credit is expected to be settled within one year.

Bahrain Flour Mills Company B.S.C.
NOTES TO THE FINANCIAL STATEMENTS
 At 31 December 2025

30 SEGMENTAL INFORMATION

A segment is a distinguishable component of the Company that is engaged either in providing products or services (business segment) or in providing products or services within a particular environment (geographical segment), and is subject to risks and rewards that are different from those of other segments. The Company's activities mainly comprise two segments (i) Flour Mills and (ii) Investments.

The following are the amounts of income, expenses, assets, liabilities and capital expenditure relating to the Company's flour sales segment:

- Total income for the year ended 31 December 2025 amounted to BD 20,766,258 (2024: BD 20,778,853), while expenses for the year amounted to BD 19,712,556 (2024: BD 20,990,987).
- Total assets as at 31 December 2025 amounted to BD 23,911,788 (2024: BD 22,803,262), and total liabilities amounted to BD 13,301,664 (2024: BD 12,850,121).
- Total capital expenditure on property, plant and equipment for the year ended 31 December 2025 amounted to BD 403,658 (2024: BD 1,490,571).

Refer to notes 7 and 21 for details on income, expenses, assets and liabilities of the Company's investments segment.

Management monitors the operating results of its business segments separately for the purpose of making decisions about resource allocation and performance assessment.

31 COMPARATIVE INFORMATION

The following comparative figures have been reclassified in order to conform to the current year presentation. Such reclassifications do not affect previously reported profit / (loss) or equity.

	<i>As previously reported BD</i>	<i>Re- classification BD</i>	<i>Reclassified BD</i>
Statement of comprehensive income			
Cost of revenue	(18,917,485)	313,122	(18,604,363)
General and administrative expenses	(1,685,310)	(313,122)	(1,998,432)

Proudly Local محلي بكل فخر

www.bfm.bh

 [bfm_bh](https://www.instagram.com/bfm_bh)



العطاحن
AL-MATAHIN



SCAN TO
DISCOVER!

